דבר

ההסתדרות הכללית של העובדים בארץ ישראל
דבר
עתון פועלי ארץ ישראל
מיסוד ועורכו הראשון בר"ל כצנלסון וז"ל
מאוחד עם לשחזב

יום חמישי, י"ג באייר תשמ"ו, 22 במאי 1986 ● גליון 18815

היום 14 עמודים ● המחיר 73 אג', באילת 63 אג'

היום בדבר

- המרכז הליברלי, בסרט הזה כבר היינו – אבנר תבורי
- הסתכל מה קורה שם, בעתון – יצחק בן־נר
- האוטובוס כלוקסוס – טדי פרויס
- הצד האחר – נתן רוטנשטרייך
- ולד והנשק הסודי – מירי פז
- בורסה וכלכלה, עכשיו, ספורט, כוכבים ולילות

מזג האויר

(ע). – תחזית מזג האויר להיום:
ירושלים: 12–21, רמת הגולן: 11–21, נהריה: 15–23, צפת: 11–20, טבריה: 15–27, נצרת: 12–22, עפולה: 12–24, השומרון: 12–23, תל־אביב: 15–23, נמל התעופה לוד: 13–24, יריחו: 16–29, עזה: 15–24, באר־שבע: 14–26, אילת: 18–30.

הטילים בסוריה איום לפגיעה בעורף הישראלי – מזהיר רבין

מאת מלי לוינבר,
הפורום הצבאית של „דבר"

שר הבטחון יצחק רבין מזהיר מפני האפשרויות שיש להצבת טילי קרקע קרקע 23 מרוסיים על אדמת סוריה במקרה של מלחמה, ודוגמה בהם אים טוטנציאלי לפגיעה בחזית בעורף הישראלי.

רבין מעריך מיתווה שונה שיכלול יעדים כאלה במלחמה הבאה, ואמר כי „תהיה טעות אם לא ניקח גם את זה בחשבון".

מרבין ביום עיון „בדגניה – מרינה, צבא וצבאות" אשר ערכו „מערכות" והחברה הישראלית להיסטוריה צבאית – שליד אוניברסיטת תל־אביב, נשא השר רבין הרצאה שעניינה „מגבלות הכח בתיכנון מלחמות ותיאוריה". שר הבטחון עשה הקבלה בין מלחמת קדש למלחמת לבנון, בנובעו ששת הימים, אלא שמגבלות פוליטיות והשלכות עתידיות עצרו זאת בהחלטה של מדיניאים. להיזכרנו, מחקה מלחמת ששת הימים את התקוה הערבית למחות את ישראל מעל פני המרחב ומיקרה את יעדיהם בתחומים של הישגים טריטוריאליים.

„אם אין סיבה מדינית אני לא רואה סיבה צבאית, או סיבות טריטוריאליות ליזום מלחמה מצד ישראל. השאיפה היא למנוע מלחמה", אמר רבין.

ביום העיון סיפר אלוף (מיל.) מאיר עמית כי ערב הציאה לסבצע קדש הגיעה ידיעה ב„סקוד מיצרי מפוקפק למרי של הטוטר", לפיה יכו המצרים במטרות ישראליות אזרחיות. לדברי עמית חשב בדגרוזין לבטל את המבצע בעקבות המידע הזה.

שבשאיתון הזו פני היזומים לשינוי פוליטי במזרח התיכון ובשמיתן לא הושגו היעדים המדיניים מרחיקי הלכת ולו. „הבעייה לא היתה של דרך הפעלת הצבא בשני המיקרים", אמר רבין. „בל כזה שניצבור לא אפשר לנו להשיג יעד מדיני מרחיק יותר, כמו כפיית שלום באמצעות מלחמה כגון מדינה או קבוצת מדינות ערביות". רבין אמר כי מה שהיה אפשרי לבנות הברית במלחמתו נגד מדינות הציר, אינו אפשרי במלחמת מדינות ערב. הוסיף: „לו האמנתי שהדבר ניתן באמצעות כוחנו הצבאי לא הייתי רואה פגם מוסרי להציב זאת כיעד מדיני מעשי".

לדעת שר הבטחון יכול היה צה"ל לכבוש את כל ארץ ישראל גם במלחמת העצמאות וגם במלחמת ששת הימים.

לדעת שר הבטחון יכול היה צה"ל לכבוש את כל ארץ ישראל גם במלחמת העצמאות וגם במלחמת ששת הימים.

חוסיין הזהיר אסד ממשחק מסוכן בטרור

מאת אמיר אורן, מפי „דבר" באר־הייב

ואשינגטון, (מיוחד ל„דבר"). – חוסיין מלך ירדן הזהיר את נשיא סוריה חאפז אסד בפגישתם לפני שבועיים, כי אסד „משחק משחק מסוכן – שירותי המודיעין הישראליים והמערב אי־אזוראים הגבירו את מאמציהם להילחם בטרור, ומיומנותם השתקפה בהשיפה המחודשת והפיגוע במטוס „אל־על" בלונדון, „כך דיווח אתמול „וואשינגטון פוסט", במאמר המספר כי חוסיין אמר לאסד, כי ניתן באמצעות כוחנו הצבאי לא הייתי רואה פגם מוסרי להציב זאת כיעד מדיני מעשי".

לדעת שר הבטחון יכול היה צה"ל לכבוש את כל ארץ ישראל גם במלחמת העצמאות וגם במלחמת

(סוף בעמוד 2)

מפעל המזל"ט הישראלי יספק תחנות קרקע למטוס־ללא־טייס של צי ארה"ב

מדובר בחוזה רב־שנתי במאות מיליוני דולרים

מאת אמיר אורן, מפי „דבר" באר־הייב

ואשינגטון, (מיוחד ל„דבר"). – מפעל המזל"ט הישראלי עומד על סף זכייה בחוזה רב־שנתי בשווי מאות מיליוני דולרים לאספקת תחנות קרקע ותקשורת אווירית למטוס־ללא־טייס חבא של חיל־הים האמריקאי – כך נודע כאן אתמול.

תת שר־הימה מלוון פייזלי החליט לקבל את הצעת מפעל המזל"ט, כי תחנות הקרקע והתקשורת האווירית המשמשות את המטוסים העיירים־ללא־טייס שרכש חיל־הים האמריקאי ממנו ישמשו מערכות אחיריות גם למזל"ט לסוחו ביטוני, שעומד החיל לרכוש בהוצאה של כמיליארד דולר. בשש השנים הבאות.

ב־3 ביוני עומדת מינהלת תוכנית המזל"ט של חיל־הים להודיע לכ־10 חברות אמריקאיות שהביעו עניין בפיתוח המזל"ט, כי התחנות והתקשורת יסופקו על־ידי המפעל הישראלי, שמקצת עבודותיו יבוצעו במפעל האמריקאי „אי־איי" מבולטימור, הקשור עימו בשותפות.

נתת התחנות והתקשורת בחוזה נאמד בכ־400 מיליון דולר. מפעל המזל"ט יספק נתונים על מערכותיו למשתמשות בתחנות, ביניהן שותפות של „איי־בי־אם" עם „נורת'רופ", „סלרידרייאן", „לוקהיד" וחברות מובילות נוספות בתחומי התעופה והאלקטרוניקה בארה"ב. שתיים מהן ייבחרו בסוף השנה במכרז, וישתתפו בייצור המזל"ט.

באוקטובר ייפתח מפעל־ייצור של חברת המזל"ט, שהתמקדה עד כה בייזום ובשיווק מזל"טים שפותחו בנפרד בתעשייה האווירית וב„תדיראן".

זכיית מפעל המזל"ט בחוזה חיל־הים האמריקאי, הנראית עתה קרובה לוודאית, תהיה הצלחה הגדולה ביותר עד כה של חברת התעשייה הטכנולוגית הישראלית לשוק האמריקאי ונוקפת במיקה דומה לאיכות מוצרין ולפעילות מנהלו תא"ל (מיל.) צבי שילר.

ואלדהיים מגנה האנטישמיות; מעלה מורשת יהודי אוסטריה וסבלם בשואה

נשיא הבונדסטאג ואלדהיים אשר־מרגיסט

נשיא הבונדסטאג של מערב־גרמניה, ד"ר פיליפ יינינגר, מגדיר את ד"ר קורט ואלדהיים „אפורטוניסט".

בשיחה ל„דבר" הגן עם זאת נשיא הבונדסטאג העשה בישראל בביקור רשמי על עמדת עמיתו למפלגה הנוצרית־דמוקרטית, ראש ממשלת גרמניה הלמוט קוהל, שריבר לאחרונה בשבוע של ואלדהיים. ד"ר יינינגר הסביר כי ואלדהיים וקוהל הם ידידים ותיקים.

„אני אינני אוהב את ד"ר ואלדהיים" הוא אמר „אך עד"כה איני סבור שיש רי תומר או הכחות על עברו הנאצי שורושים תגובה חריפה נגדו". נשיא הבונדסטאג של מערב־גרמניה הדגיש עם זאת כי הנסיון של ואלדהיים להעלים את עברו ולהסתיר פרסים הקשורים בתקופת שירותו בצבא הגרמני מגוחכים, אינם הולמים ובלתי דאוים לאישיות כזו.

„הבעיה אינה אם ואלדהיים, כי הלקה שיש להפיק מאמורעות העבר הוא זה של „פיוס הבנה, ולא של שנאה ואי־סובלנות".

„התגבות על העבר", אמר עוד ואלדהיים, „אינה צריכה להיעשות על־ידי השתקעות בעבר. לא נצליח להבסיח שלא תהיה אשורי־ן קנייה על־ידי ליבר שנאה ואי־סובלנות, אלא על־ידי פנייה איש לרעהו ברוח „לסלוח, אך לא לשכוח", ברוח הסובלנות והפיוס".

בהמשך התייחס ואלדהיים עוד מספר פעמים לסבלות העם היהודי בימי הנאצים ואמר: „העם היהודי סבל יותר מכל עם אחר בעולם. הנני נצב נפעם למול סבל זה".

ואלדהיים המשיך ואמר, כי גם עמים אחרים סבלו באותה תקופה, וכי סך סבלותיהם ודגשי האשמה של אחדים מהם „בכלל כולו בהיסטוריה האנושית". אחר כך, עבר המועמד לנשיאות לדבר על המריצות שבדעתו לנקוט אם יבחר לכהונת הנשיא.

„לחזור אך לא לשכוח"

בנאומו, שאותו נשא באומון שוורצנברג בווינה, אמר הד"ר כה קטן, אך כה חשוב, שהוא גורם שבשום פנים ואופן לא היינו רוצים להחסיר בקהילתנו. אבותיהם של אנשים אלה התיחד וחתם בל־יימחה בתולדות מדינתנו".

גינוי הנאציזם

ואלדהיים אמר בהמשך נאומו: „הנאצים הסיטו סבל בל־יתואר, בראש ובראשונה על היהודים בתחני אירופה כולה, וגם על אזרחיו היהודים כאן באוסטריה, שרבים מהם אולבו להגר, או שנתרגו במחנות הריכוז. שעה שאני מגנה בכל לשון של גינוי את אשר אירע בימי הנאצים, הרי מאותה סיבה עצמה אני רוחה את ההשמצות שהושמעו בחודשים האחרונים נגדי עצמי ונגד מדינתנו, ומאותה סיבה אני קורא לאחי האזרחים לא להיתפס להכללות, ומעל לכל – לא לסבול שום צורה של אנטישמיות באוסטריה".

„אני אומר עתה קבל עם ועדה", אמר ואלדהיים. „סבותי גם למיעוט היהודי באוסטריה, שנעשה הינה (א.ס. ו„דבר"). – המעמד לנשיאות אוסטריה קרם ואלדהיים נשא אתמול בחינה נאום בנגות האנטישמיות והסיר את סבלות העם היהודי בשואה. בעקב הראשונה בנאום פרסמי כלשון בסערות הבחירות שלו, יש מהביל הצבים לשעבר בהיטנה של יהדות אוסטריה ובמדאגות שעביר עליה בשואה.

„כל העולם יכול להיזכר כיום, מה עשתה אוסטריה מכה שעבר עליה בימי מלחמת העולם השנייה", אמר ואלדהיים לקהל מוזמנים. „הינה זאת מלאכה בביתה של שחזור ברוח הסובלנות הפיוס".

ואלדהיים קרא להתאהדות כל „הכוחות החיוביים" באוסטריה, בכלל זה גם כל המעוניים שבה, כדי להעשיר את הרמות המדינה ולחזקה.

„אני אומר עתה קבל עם ועדה", אמר ואלדהיים. „סבותי גם למיעוט היהודי באוסטריה, שנעשה

הממשלה נכשלה בהעברת החוק נגד גזענות; רצ ומפ"ם מציעות אי־אמון

יו"ר הכנסת מאשים הממשלה באי־קיום הבטחות חוזרות

מאת מרבה צימוקי,
מערכת „דבר" בכנסת

הממשלה נכשלה אתמול בהבאת החוק למניעת גזענות והסתה לאיישור בקריאה שניה ושלישית בכנסת, ושמה בעקבות כך ביקורת חריפה מפי הרמי שלמה הלל על אי־קיום הבטחה, והעלאת הצעות אי־אמון מצד מיפות האופוזיציה. החוק – שהוכנס לדיון מחדש בעקבות חוק שקיבל המשפט.

אתמול, כאשר בעקבות הבטחה ממשלתית, הסיר „יחוקן מבר אבות" לגזענות לא יעלה לקריאה שניה ושלישית, כיון שהשעה תבוי ועדת חוק חוקה ומשפט מבר ואת, אמר הלל: „בצער עמוק אני רוצה לומר שעם כל הצניעות, הכנסת תתפוגר מבלי שיתקבל חוק זה. זו פגיעה בתדמית הממשלה, הכנסת וחברי הכנסת".

הלל מנה את כל הפעמים שבהן התחייבה הממשלה להביא את הנוק לכנסת. „לא יעלה על הדעת כשום משטר דמוקרטי שממשלה תבטיח הבטחה מפורשת ולא תקיים אותה", אמר. „לנושא הזה יש ערך. חינוכי מרחיק לכת. אנו רוצים לומר לעם ישראל שיקבע עין מעל לשיקולים ממולפים".

ר"ר ועדת החוקה חוק ומשפט אלי קולס (מימין), שר־האוצר משה נסים וח"כ אברהם ורדיגר דנים בנוסח המתוקן של הצעת החוק נגד גזענות. צילום יצחק הררי

בסוף היום הגישו סיעות מפ"ם ו„רצ" הצעת אי־אמון בממשלה, בגלל „הסתבות בקבלת החוק נגד הגזענות והכירסום בתוכנו". לדברי הסיעות, הממשלה חיבלה בקבלת החוק, בתוכנו, ובנבעה לסחבנות של ח"כים מהכחנה הדתי.

ההתרוצצות בנושא העלאת הוק נגד הסתה גזענית החלה בשעה מוקדמת זמן רב לפני תחילת הישיבה. מתוך לשכת ראש הממשלה יצאו קודם נציגי השרולה הדתית חפויי ראש וכעוסים. הממשלה נראתה כמי שמתעתדת להעלות את הוק להצבעה ויהי מה. שר הפנים יצחק פרץ אמר: „יש לי הרגשה קשה. לממשלה צריכה להיות רגישות כלפי דתיים. אחרי חוק זה יהודי לא יוכל לדבר במדינת היהודים". המגעים עם הסיעות הדתיות הסתיימו בלא כלום.

שני הנוסחים

מיד לאחר מכן התכנסו בלשכת ראש הממשלה השרים שחל, ניסים ומודעי, ולימנים היועץ המשפטי לממשלה ומשפטנים. שחל וניסים הציעו לשנות את נוסח החוק כפי שנובש בישיבות ממשלה ובעבודתה של ועדת חוקה חוק ומשפט. הנוסח המקורי אמר: „התפרסם דבר הסתה לגזענות או התפרסם דבר סתוך

(סוף בעמוד 2)

כורים גרעיניים מדגם צ'רנוביל בסוריה ובמצרים

(קרא בעמ' 3)

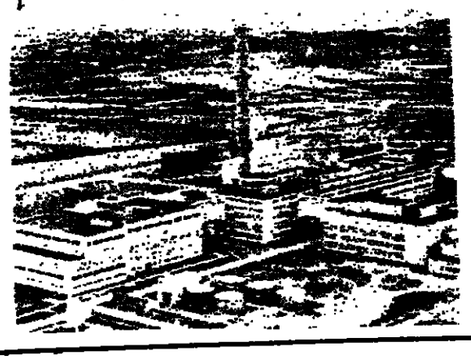

מפעל המיחזור הגרעיני בלה־האג, צפון־מזרח צרפת, שם ספגו חמישה עובדים קרינה חזקה בשבוע שעבר תוך כדי ביצוע עבודות אחזקה. צילום א.פ.

שגריר ארה"ב במוקד

לא להמשיך בייצור הלביא עד לגישור הפערים בהערכת עלותו

(ע). – „לדעתנו, אין זה נכון להמשיך בתוכנית ייצור הלביא עד שהפערים בהערכות הכלכליות על מחיר יחונו בין ישראל וארה"ב ויתבהרו" – אבר אנטי שגריר ארה"ב בישראל תומס פיקרינג בראיון בתוכנית „מוקד" בכלדיה.

„הבדיקות האחרונות שנעשו הראו, שאין כל מכשול שבני לייצור הלביא. אבל אנו עדיין בודאגים מאד מהפערים הכלכליות, בייחוד בשטוקלים את עלות ההקמה של המבוס". אבר השגריר הדגיש, כי „בין שתי מדינות ידידות וקרובות בדעה, צריך שתיבבא דרך להערך מחיר של מבוס, ואם יש פערים בהערכות לגבי מדע ואיך יתכן לגשרם. בכך מתרכז כרגע המאמץ".

פיקרינג ציין, שארה"ב התחייבה עד היום על כמיליארד דולר לתוכנית ה„לביא", בסיוע לישראל. זוהי התחייבות משמעותית, ופירושה הכרה בכך, שחשוב שלישראל יהיו מבוסי קרב מעולים לשנות ה־1990.

„השאלה בארה"ב התעוררה בענין הרעילות הכלכלית: האם זו הדרך הטובה ביותר להשיג יכולה שכזו?" אמר השגריר.

ביחס לדברי שר הבטחון יצחק רבין, שהגענו לנקודה, ממנה אין דרך חזרה בענין ה„לביא", אמר השגריר, כי הוא איננו מומחה שבני ביחס לנקודה, שאין ממנה חזרה בייצור המבוס, אך שלב הניסוי מתקרב, והשלב הבא הוא הייצור. לכן נראה לארה"ב, שזה הזמן לברוק את השאלה הזו, והדבר נעשה בדרך חברית" מאד.

הממשלה נענתה לבקשת סיעת המערך:

לא יוטלו אגרות על חינוך וקצבאות; יחודש היטל הרכב

מאת מרבה צימוקי,
מערכת „דבר" בכנסת

הממשלה נענתה אתמול לבקשת סיעת המערך והחליטה לוותר על הטלת אגרת חינוך ומס על קצבאות. שר האוצר משה נסים נכון לבטל הגדלת מס הרכב, ולהחזיר את המס על קצבאות הגיבלאים במס יסף בלתי צודק. באשר לאגרת החינוך מאשרת היא טרענת שהכנסת אינה מאשרת הצעות חוק. „הכנסת אינה מלוזה של הבטשלה", ואין לא רוצה להיות ראש ממשלה של אינפלציה. עם כל הכבוד בה הקניה של הציבור עלה. אני מקווה שלא תתחיל תחרות פופוליסטית של המפלגות כי אז יהיה סוף הסקס. עשינו סדר בפי שלא היה באף ממשלה.

יו"ר סיעת המערך, רפי אדר, שעמד בראש המתנגדים להטלת המיסים, אמר כי הממשלה אינה מודקת כאשר היא טרענת שהכנסת אינה מאשרת הצעות חוק. „הכנסת אינה מלוזה של הבטשלה" ואין להפוך את חברי הכנסת לאושר קו.

שר האוצר משה נסים, אשר הודיע בפתח הישיבה על כוונתו לחזור בו מהטלת אגרת החינוך המס על הקיצבאים, הודיע שהוא נענה לדרישת הליכוד להטיל היטל חדש על הרכב. ניסים הגדיר את המס על קצבאות הגיבלאים כמס יסף בלתי צודק. באשר לאגרת החינוך מאשר, כי אין ספק שהיתה למתחים מיותרים בין תלמידים, הורים ומורים.

ממשל ארה"ב מעוניין בקיום בחירות לראשי עיריות בשטחים

מאת אמיר אורן,
מפי „דבר" באר־הייב

ואשינגטון, (מיוחד ל„דבר"). – הממשל האמריקאי מעוניין בעריכת בחירות לראשי עיריות בשטחים ובביע תקווה, כי בסופו של דבר תמצא ישראל ביכולתה להגיע בחירות כאלה, כאמצעי להגדרת הסמכות למנהיגים אחראים בגדה המערבית ובעזה, לאחר שב־1980 הותה, משלת בגין את עריכתן, בנשיקים כמתנייים".

זאב רייס בדרכו ממנהטן לטקסאס

מאת אמיר אורן, מפי „דבר"

ואשינגטון, (מיוחד ל„דבר"). – זאב רייס, המואשם במערכות בנסיון למכור קילי „סאר לעיראק ולאיראן, נמצא בדרכו מבית המעצר במנהטן לדאלאס שבטקסאס, לשם הוא אמור להגיע מחר לקראת דיון בהגשת כתב־אישום נגדו ובקשת פרקליטיו לשחרר בערבות בשכתב הבא.

מקור המקורב לתביעה אמר אמש, כי העברת רייס ממנהטן לדאלאס, שנועדה להסתיים אתמול, מתמהמהת, משום ששיירות המאבטחים המלוות עצירים החשודים בעבירות פדראליות, נתבע להסיע את החשודים „חלק מהדרך במסוק וחלק מהדרך באוטובוס ולא בהחלטה ראשונה".

חיל נפצע קל; 2 מחבלים נהרגו

מאת שמשון ריקן,
מפי „דבר" בבאר שבע

חייל צה"ל נפצע אתמול באורח קל ושני מחבלים נהרגו במהלך ויתקלות בין כוח של צה"ל לבין חוליית מחבלים מעבר לגבול הבטחון.

הכבר ארע בשעות אחר־הצהרים, בסמוך לסביבות אחרי חוליית מחבלים שירתה קרישות לעבר אוכבע „הגלעד" בימים הקרובים.

בשעות שני המחבלים שסתרים בנאבר אמצעי לחימה רבים, כלי חרב שהם נשאו – נשמרו.

ויצמן הפציר בשולץ לבוא למסע דילוגים כדי לגבור על מחלוקת טאבה

משלחות מצרים וישראל – בדיון לתוך הלילה על נוסח שטר הבוררות

מאת אמיר אורן,
מפי „דבר" באר־הייב

ואשינגטון, (מיוחד ל„דבר"). – ויצמן הפציר אמש בשר החוץ גורג'י שולץ להישתר לבקשת ראש הממשלה שמעון פרס ולבוא למסע דילוגים במזרח התיכון, לשם גישור הפערים הנותרים בסוגיות שטר הבוררות במחלוקת על טאבה.

ויצמן שולץ שוחח על כבר דיוני הצוותים מישראל מצרים וארה"ב בסוגיה זו, בעיקבות עידכונים טלפוניים לויצמן מפרס ומסגל"ל משרת אברהם טמיר.

קידום יחסי ישראל מצרים, התקדים עתה בסוגיית טאבה, הוא המפתח למגיעת ניחוח של התנגלה, אמר ויצמן, ובלא מערבות אישית של שולץ עלולים יחסי ישראל מצרים להידרדר למצב מסוכן.

לדעת ויצמן, אין סיכוי לתנועה קדימה בנקודת ישראל־ירדן ועל מצרים לשוב ולהחזיר את „הגל" לשבר בעייה הפלשתינית, אם־כי מבוד להניח, שהנשיא מובארק ישתר על תיאום עם המלך חוסין.

אחר־שר־חוץ ריצארד מרפי ומקבילו המשרד הוץ הסוביטי וולאדימיר פולייאקוב יפגשו בשבועות הקרובים לדיון על המחלת באת מדיות סקרינרית, נדע אתמול, שתחתם האחרונה של מרפי ופוליאקוב בעבר, בפגישה אשתקד בזרקה ובהם חזרה בה לאחרונה מהסכמתה כי מעתה ישרטו השיחות בוושינגטון ובמוסקבה.

ויצמן משבר חדש

בשיחת שולץ־ויצמן השתתפו גם מרפי וחצי אליקים רובינשטיין בלעקבות. היעדרות מחאה של השגריר מאיר רזן. קודם לפגישה, אמר ויצמן כי סעיות תיאום בין משרדי־ראש הממשלה והחוץ בירושלים והימנעותו של רזן מלקרמו בהגיעו לוואשינגטון בשבוע שעבר גרמו „אי־הבנה", שוביאה להעדרות רזן משיחת שולץ־ויצמן כיום ה.

ויצמן אמר, כי ייתכן, אגנם, שבדברים שאמר על רזן תרם לחתכות המשבית בשיחה זו, אך קרא למשרד הוץ להתנצל לפניו הבטיח כי פרט נוף בו.

הסכנה כי בתום ישיבת הסיכום לא תושג יעדיון הסכמה ישראלית־מצרית על נוסח ספר בוררות אחיד, וכי על המהלך הבא יצטרך להחליט הדרג המדיני בישראל ובמצרים. אחר מחברי המשלחת הישראלית הערך הממסמך על הבסבע ספור יצטרך להגיע לאיזור בסליחות תיוון נוספת.

אתמול העלה סופר הצעת פשרה, שלפיה לא תוצג לבוררים שאלה אחרה ברור מיקומו של הגבול אלא יוצגו שתי שאלות, האחת בגרסה הישראלית והשניה בגרסה המצרית המבורים יחליטו אינה נוטה מקבל עליהם. המצרים רחו הצעה זו בתנאם לעמדתם הכלתי מתפשרת, הבוקר אמורה המשלחת המצרית לחזור לקהיר.

עוד חצי דבר

מאת יצחק בן־דבר

איך הבלתים לעבוד עלינו. כל הכבוד, באמת. כל הכבוד. רשמים מלאכתם נעשית ביד צדיקים. ואנו קוחינו לתומנו לענבים – והנה באיים. במשלת ישראל הפגינה אחדות בוישמה חתרה עם כל חברי ועדת החוקה כדי לסרפד את אישור הצעת הוק לבעיית גזענות. עכשיו, בנחפים, הם מאילו אומרים לנו: הלהצים אתכם בפתחתקוה ובחיפה, העמדתם אותנו בבוסת־פנים מול הדתיים – אז עכשיו, רבותי יפי הנפש, תאכלו אותה, בבקשה.

סרם נבבדים: עכשיו־ביטור, בין סיסה לחו"ל לסיבה מחוץ, ח"כים נוקים בלחמי הזכן הנאמים, כולם ממהרים לשכנע את עצמם בתיריצים הוקים שאינם משכנעים איש מלבדם. שארית הקלרונות מזרקת הצידה לטובת המשך הישיבה על הבסאות. כיסיה להמשך בניעה לחתכנות לשמה הזה, אך זה הכל. כל הכבוד, באמת.

הגעלה והכשרה

פליטית, שתשרת את שמירת הבסאות ותחר הלילה וחם.

מיסהו צריך לפרסם, למען ידעו ולמען ההיסטוריה, באותיות גדולות, את שמותיהם של כל הבכירים והנבחרים שנתנו יד להוליך שולל אותנו, את אמוננו ואת ערכינו: שמתחרים על ההתחנחנות הזאת בעיני המפלגות הדתיות. לילכלבתם, רבותי, בפא"ניקים וליכורניקים גם יחד. ולא הדברו לנו בתחסדות על אחדות העם ועל פגיעה באמונה ובמסורת ועל כך שזו רק זחיה קצרה. ועל־כך שאין ברירה, כי אינו רוצים: אתם תהיו אחראים לתהליך הכשרתו של הבהבא, עליפי ההלכה. כן, כן. זו התחלה – ועוד מעט בסה תבכו במרעל ראש, כמו הש"סים והאגו"ם, את הבהניים בעוברו לארה"ב. שזה הנסיון מתקרב, והשלב הבא הוא הייצור. לכן נראה לארה"ב, שזה הזמן לברוק את השאלה הזו, והדבר נעשה בדרך חברית" מאד.

סנאט ארה"ב מצביע על הצעת מתנגדי העסקה הסעודית נגד הווטו של רייגן

מאת אמיר אורן,
מפי „דבר" באר־הייב

ואשינגטון, (מיוחד ל„דבר"). – הסנאט האמריקאי עמד להצביע אמש וסמוך להצות לפי מעון ישראל) על הצעת מתנגדי עסקת הטילים עם סעודיה להתגבר על הווטו שהפיל הנשיא רייגן על ביטול העסקה, עניה קלה לפני כן.

מקורות מהמנים בקונגרס אמרו לקראת ההצבעה, כי אין שהנשיא יצליח לגייס „שליש הוסף" של המשתתפים בהצבעה, ובכך למנוע את ההתגברות על הווטו.

הצלחת הנשיא הושגה בעקבות הוויתור הסעודי על כיולי קרקע־אוויר מדגם „סטינגר". בעיסקה נתנו רק כיולי אוויר אוויר, ואוזרים, בהיקף בסיס של מרבע מיליארד דולר.

רייגן התבטאה אתמול שעות ארוכות, עד שדיווחו לו מניהיגי הסיעה הרפובליקאית בסנאט, כי הצליחו לשכנע כתריסר סנטורים, שהתנגדו לעסקה בהצבעה הקודמת, נוראים בקהילה היהודית המאורגנת הביעו תרעומת רבה על תפקידו של ד"ר ועדת החוץ של הסנאט רצ'ארד לוגאר בפרסה ואמרו, כי התעקשותו להפגיש את רגן עם פעילים יהודים, כדי שיעמו נעשות לעיסקה הסעודית, תשלול ממנו תמיכה יהודית אם יתמודד על הנומינציה הרפובליקאית לנשיאות.

רק שניים ממשתתפי הפגישה עם הנשיא קלשם, מרכיז הבכ ואחיו של סנאטור רפובליקאי ואיש הכספים מניו־יורק אדוארד בוסקי, הודיעו – הן קודם הפגישה והן לאחריה – על תמיכתם בעמדת יודן.

משתתפים אחרים במפגישה סרבו להשתתף להודעת הסנים ודיווחו, כי הפגישה נכשלה. המשתתפים היהודים ציינו לשבח את עמדתו של סר חנרי ג'ונג' שולץ, שנילה הבנה לעמדתם ובנע מלהוציא עליהם.

هكذا من الأصل

בטיול על המצדה לקה הרב שינדלר בהתקף־לב

אושפז בסורוקה בבאר־שבע; מצבו „יציב"

מאת אמיר רחנבליט,
סופר „דבר"

הרב אלכסנדר שינדלר (60) מנהיג היהדות הרפורמית בארה"ב נפגע בימים אלה בישראל, לקה אתמול בהתקף־לב בשעה שסייל באתר מצדה. הוא הוחש לבית חולים סורוקה בבאר־שבע ומשם נמסר כי התקבל במצב קשה עם סימנים של אדם שריר הלב לאחר שקיבל טשיל, הוגדר מצבו כ„יציב".

הרב אלכסנדר שינדלר ורעייתו ריאה שהו אתמול באתר מצדה במסגרת משלחת של 35 יהודים מארה"ב שיצאה בבוקר מירושלים והיתה אמורה לסיים בנגב, בערבה ולהגיע עד אילת. סמוך ל־12 בצהריים, לאחר שהגיעה הקבוצה למרומי מצדה וערכה במקום תפילה קצרה, חש לפתע הרב שינדלר כאבים בחזהו. הוא ביקש שינוחהו על אלונקה ולמקום הוזעק מיד אמבולנס של רשות הגנים הלאומיים, המוצב דרך קבע לבו־גלות המצדה. נהג האמבולנס רב אבוהב הסיע את הרב שינדלר ורעייתו לבית חולים סורוקה בבאר שבע כשבדרך הוא מרווח באלחוט לתחנת מ.ר.א בערד ומבקש שאמבולנס עם רופא וציוד החיאה יצא לקראתו. רופא מ.ר.א מערד רד"ר פילים ג'סטון, שיצא לכיוון מצדה, הועלה על האמבולנס של הרב שינדלר ובדרך לבית החולים בבאר שבע ביצע פעולות החיאה בחולה.

בינתיים הופסק טיול הקבוצה וחבריה הודיעו על המקרה למשרד ראש־הממשלה בירושלים. יזעק ראש הממשלה לפנייני תפוצות אברהם בורג התקשר להנהלת בית־החולים סורוקה והודיע על הנעתו הצפויה של הרב שינדלר לבית החולים.

בצהרים הגיע הרב לבית החולים כשהוא בהכרה ומדבר עם הסובבים אותו, אושפז במחלקה לכיפול נשימתי נמרץ וקיבל ספל תרופתי.

ריאה שינדלר הביעה, בשיחה עם מפר „דבר" את תקוותה, כי בעלה הושפע קשה ממות ידידו הסוב יהודה הלמן (מנכ"ל ועידת הנשיאים של הארגונים היהודיים בארה"ב). ריאה שינדלר סיפרה כי בעלה הוא אדם חזק מאוד העוסק בפעילות ספורטיבית וסרבה לשחק טניס, לדבריה הוא סבל לפני כ־12 שנה מתקפי לב ראשון.

המבקרים ציינה ריאה שינדלר בהומור, „שהיום אני חוגגת את יום הולדתי ה־53 וגם בהתקף הלב הראשון של בעלי – לפני 12 שנה – חגגתי יום הולדת". היא ציינה לטובה את השירות והטיפול הייעל שניתן לבעלה על ידי הצוות של מ.ר.א.

התק"ם תאט איכלוס ישובים חדשים – בגלל הנטל הכלכלי

מאת עודד בר־שאור

התנועה הקיבוצית המאוחדת תאלץ להאט את קצב האיכלוס והאיכלוס של ישובה החדשים בגלל הקושי לשאת בנטל הכלכלי של הקמת ואחזקת ישובים אלה. אומר מזכיר הפנים של התנועה הקיבוצית, דן בניהו, בראיון בבטאון „תקמון" המיועד לפקידי התק"ם.

לדברי בניהו מחלקת התחישבות של הסוכנות, שאמורה להיות אחראית על פיתוח הישובים החדשים וביסוסם, אינה עומדת בהתחייבויותיה עקב הפניית המשאבים לטיפול בבעיות הפיננסיות במושבים. „בנסב זה נופל עיקר ההוצאה על הכתפיים הצרות של התנועה" אמר בניהו, והוסיף: „כל ישוב חדש זו הוצאה נוספת וכיום איננו יכולים לעמוד בהתחייבות הקשורה בהקמת ישובי קבע".

כיום יש לתק"ם עשרה ישובים שאין בהם אוכלוסייה קבועה והם מאוכלסים על־ידי חיילים או צעירים בני קיבוצים במסגרת שנת שירות שלישית. על מנת לא להפסיק את משימת ההתישבות מציעה מחלקת ההתישבות של התק"ם לאכלס ישוב אחד בעונה, במקום שניים כפי שהתליכה אשתקד ועידת התק"ם. יחד עם זאת מוסר בטאון התק"ם כי התנועה הקיבוצית לא תעכב כל פיתוח של ישובים קיימים.

הליכוד מערער על תקינות מינוי הוד לתעשיה האווירית

מאת עליזה רוך,
סופרת „דבר" לענייני מפלגות

שרי הליכוד ערערו אתמול על תקינות מינויו של אלוף (מיל.) מרדכי הוד ליו"ר התעשיה האווירית.

את נושא מינויו של הוד לתפקיד העלה השר בטה ארנס, שציין, כי לא היה מערער על מועמדות רב־אלוף צבי (צ'ה) צור, מרדפו של שר הביטחון. מרוע אנחנו צריכים לתת ידנו למינוי היוצא אל הפועל בגלל הסכם בין „חד" למפלגת העבודה, היקשה ארנס.

השר גדעון פת הציג היבט אחר לפסילת המינוי של הוד. לדבריו היה הוד, והוא עדיין ועוד ימים ספר, יועץ לנציג חברת „בורתרופ" בישראל. בכתה הוא התנגד גם לייצוד מטוס ה„לביא". האם לא חלה איפוא על הוד חובת צינון בטרם לתפקיד המוצע לו? טען פת. מדוע זה התקבל גם על דעתם כל שרי הליכוד האחרים.

בהמשך הרחיבה הביעו הגרים פת ושרון המיכה על כך שפרופ' מיכאל ברזון הוא מועמד הליכוד לנגיד בנק ישראל, כפי שפורסם. איש מהשרים לא ידע להסביר איך הגיע הליכוד לתמיכה בו.

שר האוצר משה נסים סיפר לעמיתיו, כי פנה אל כמה מועמדים, שאת שמם לא הזכיר, וכולם דחו את התפקיד המוצע. השר פת הדגיש, כי הצינון דוחק, שכן אי־אפשר להכתיר עם המינוי לנגיד מעבר ל־1 ביוני, שבו מסיים מנדלבאום את תפקידו. לפ"כ סוכם, שבישיבת שרי הליכוד ביום רביעי הבא יציע השר נסים שם שיהיה מקובל על הכל.

השר דוד לוי טען, שיש למצוא בישוהו הבקורב לחוגי הליכוד. הצעתו זו נראתה תמוהה לחלק מהשרים, שכן במקרה בזה לא יהיה אפשר לפסול את מועמדותו של עדי אמוראי בטיעון שהוא איש פוליט.

השר פת ציין, כי אל לליכוד לקבוע בעיקרון שאדם פוליטי פסול לתפקיד רק משום היותו איש פוליטי, אם הוא כשיר לו מטעמים מקצועיים. עמדתו של ממלא־מקום ראש הממשלה יצחק שמיר היתה.

בוועדת התעסוקה של הסת"

ועד עובדי אופ־אר: אין לעובדים כסף לרכוש מזון

בקול גרגש ובעינים דומעות הביעו נציגי 160 עובדי מפעל הסקסטיל המוסכת אופ־אר באופקים את מצבם הקשה בפני ועדת התעסוקה של הסתדרות בראשות יעליזה תמיר. ואמרו כי בטל אי תשלום משכורת אפריל, לא נותר לרבים מבין העובדים כסף לרכישת מזון למשפחתם.

הם ציינו שמדובר במשפחות בנות שש, שמונה ובמקרה מסוים אפילו 14 נפשות, כאשר הבעל הוא המפרנס היחיד. רוב העובדים במפעל הם בני 50 ומעלה. הדברים נאמרו בישיבה שהתקיימה אתמול בתל־אביב.

לדברי העובדים ייצר השנה המפעל חוטים ב־20 אחוז יותר מאשר תחזית היצור מתחילת השנה, ולא מובנת להם ההיקלעות של המפעל לקשיי נזילות כה גדולים. העובדים קראו להסתדרות לסייע להם להחלץ מהמצב הקשה אליו נקלעו.

הסתדרות פועלי הסקסטיל קראה לעובדים שלא לאפשר להוציא מהמפעל את החוטים הנמדדים בשווי 74,000 דולר. עד שלא תשולם לכולם משכורת אפריל בשווי כולל של 85,000 דולר.

מזכיר מועצת פועלי אופקים סעדיה אלוס אמר שמצב התעסוקה באופקים חמור ביותר ועד סוף יוני יגיע מספר חודשי העבודה במקום ל־760, וזאת מכח עבודה של 3,200 איש.

אם לא יימצא פתרון, תמליץ מועצת הפועלים על השבתת הישיבה אופקים.

יו"ר אגף הארגון ומועצות הפועלים גדעון בן ישראל אמר שהעובדים הם בבני ערובה לכעין קבלת הטבות מהממשלה, והציע לפנות לראש הממשלה ולקרוא להתערבותו.

סגן יו"ר האגף לאגוד מקצועי מאיר בת אמר כי חובה לראוג קודם כל לעובדים, וקשה לדרוש מעובדי שאינו מקבל שכר לעבוד.

עוזי בלוך אמר שהממשלה הראשונה והבייידית היא לדאוג שמשכורת אפריל תשולם וכן יש לדאוג לתתן עד בספטי לעובדים לאלתר.

יו"ר הועדה, עליזה תמיר סיכמה את הדיון באומרה שפתרון הבעיה שרצוי שהמעבר יהיה איש מקצוע.

המשך הדיר מעמודים

סופרת הכלכלי של „דבר" מוסר:

פרופ' פנחס זוסמן נתן תשובה שלילית לאפשרות סיוצע כמוכמכ לנגיד בנק ישראל. לאחר שידיה גם מועמדותו של פרופ' ברזון לתפקיד נבואר עדי אמוראי המועמד הייעל לתפקיד זה, אם כי הליכוד מעלה עתה מועמד פוליטי נגד: ה"כ יגאל כהן אורגד.

ראש הממשלה שמעון פרס אמור לדון בימים הקרובים עם השר נסים במינוי הנגיד הבא. במפלגת העבודה אומרים כי עד כה נמנע פרס מפעילות ממשית בעניין זה לטובתו של אמוראי ובמה שוחח על כך עם השר נסים.

בשוגים פוליטיים־ציבוריים גוברת ההבנה, כי לתפקיד הנגיד אפשר להציע אישיות המקובלת מבחינה ציבורית־פוליטית וכי לתפקיד המשנים לנגיד צריך למנות פרופסורים מקצועיים, כפי שהיה בעבר.

הודעה המקומית לתכנון ולבניה, נתניה

ניתנת בזה הודעה כי לועדה המקומית בקשה לאישור הוספת/בנית מגורים לבית על: חלקה 30 בגוש 8217 רח' ארלוזורוב מס' 39, בתריגה מאושרת מקומית ה' בנוסף ל־ה' מאושרים תב"ע מס' 73/86.

את התכנית ניתן לראות במשרדי הועדה.

התנגדויות אפשר להגיש משך שבועיים מיום פרסום הודעה זו.

י. אלראי
יו"ר הועדה המקומית

הודעה המקומית לבנין ותכנון עיר בני־ברק

הודעה עפ"י סעיף 149 לחוק התכנון והבניה תשכ"ה 1965

ה"ה הבר־ברגמן הגישו בקשה להועדה זאת בתוכנית מס' 19494 לבנות תוספת לבנין בן 4 קומות מעל קומה משולשת ברח' הברמל 20 גוש 6187 חלקה 110 במגרש ב' בהלקות הבאות:

(ה') בנין ספור תגאי דיור מעל (112.5ה') המאושרים וזה שלא בהתאם להבנית בנין ערים 105ב' חולה בשקם.

כל המעוניין יכול לעיין בבקשה האמורה בשרדי הועדה המקומית בעיריית בני־ברק בשעות קבלת קהל ורשאי להגיש התנגדות בנוסחת לועדה המקומית תוך 14 יום מיום פרסום זה.

מר מ. אירנשטיין
יו"ר הועדה המקומית
לבנין ותכנון העיר
בני־ברק

הודעה המקומית לתכנון ולבנייה של נהריה

הודעה על פי סעיף 149 (2), (1) לחוק התכנון והבנייה תשכ"ה

ניתנת בזה הודעה בהתאם לסעיף 149 (2), (1) לחוק התכנון והבנייה ת"ל, כי הוגשה בקשה לועדה המקומית לתכנון ולבנייה של נהריה, למתן הקלה באחוזי הבנייה, דהיינו הגדלת מגורים קיימים בקומה ב' בניצול של 7.16% בנייה בשטח 6.25% בנייה המותרים שעל החלקה 306 בגוש 18209 רחוב ביאליק 8 נהריה.

את התכנית אפשר לראות במשרדי הועדה המקומית, בעיריית נהריה. לכל מי ש"ש התנגדות, יוכל להגישה תוך 15 יום מיום פרסום הודעה זו.

ח. לבב
יו"ר הועדה (משנה)
המקומית
לתכנון ולבנייה
נהריה

מזג האוויר ביעדי הטיסה החשובים של סווייסאיר

אתונה	19 – 7	בהיר
אמסטרדם	16 – 12	מעונן
בוא'איירס	16 – 10	גשום
הלסינקי	16 – 10	מעונן
הונג קונג	28 – 25	מעונן
רומא	24 – 14	מעונן
ציריך	25 – 16	בהיר
טוקיו	21 – 16	גשום
מונטריאול	13 – 10	
יוהנסבורג	22 – 8	בהיר
לונדון	20 – 13	גשום
ליסבון	23 – 13	בהיר
מאדריד	26 – 14	מעונן
מנצ'סטר	16 – 11	
ניו־יורק	30 – 22	מעונן
סאו פאולו	25 – 17	מעונן
פאריס	22 – 15	מעונן
פרנקפורט	19 – 14	גשום
צריך	23 – 16	מעונן
ריו דה ז'נרו	32 – 19	מעונן
שיקאגו	9 – 13	בהיר
שיקאגו	13 – 9	מעונן

swissair

דבר
DAVAR دبار
מאוחד עם לפורחב
העורכת משנה לעורך מערכת כללי
חנה זמר דוד פרהצור אהרן קראוס
המערכת – „דבר" בע"מ
נדפס בדפוס „דבר" בע"מ
המערכת והמנהלה: תל־אביב, רח' שינקין 45, ת.ד. 199, מ.ד. 65235
טלפון 286141 (6 קווים)
מחלקת המודעות:
טלפונים ישירים 298032, 281860
סניפים:
תל־אביב, בית „דבר", רח' שינקין 45 טלפון 286141, מיקוד 65235
ירושלים, המערכת, רח' המלך גורג' 16 בית מאיר קומה 3 טל. 222451, 222353, 241306
המינהלה, רח' הלל 16, טל. 231251
חיפה, רח' הנביאים 27 טלפונים 3־ב־642111, מ.ד. 33104

שמשון שירק, פנסיונר בן 68 שערך הפגנת בודד מול בניני האומה (מקום כינוס ועידת רפ"י־אומץ), הצליח לעורר את תשומת לב ראש הממשלה לתלוש הגימלה שהוא מקבל אחרי 28 שנות עבודה 137.24 ש"ח

צילום יצחק הררי

מעבדה לחקר שרשים באוניברסיטת ת"א

מעבדה ראשונה מסוגה בעולם לחקר שורשים תיתנך היום במסגרת מוסד הבר הנאמנים השנתי 1986 באוניברסיטת תל־אביב.

המעבדה, הנקראת „לישם שרה רסין, מאפשרת התבוננות בשורשים השונים ולימוד תכונותיהם, הבדלים בין סיפוסי שורשים והפונקציות של הלקיחם השונים, וקצב הצמיחה שלהם. המעבדה בנויה כך, שהצמחים נמצאים בחממה עליונה והשורשים נראים לעין בבנבה תחתון. ניתן לעקוב במצלמה אחר קצב גידול השורשים. כן ניתן לחקור השפעת גורמים שונים כל חלקי השורש בתקופות שונות, כמו השפעת הורמונים או מליחות. עוד מתאפשר לעקוב אחר התפתחות שורשים ביחודם, כמו פקעות תפוח האדמה או הסלק – מתי וכיצד הם מתעבים, ומה משפיע על כך.

מנהל הגן הבוטני פרופ' יואב ויזל ואנשי צוותו, פיתחו מערכת אוטומציה לפיקוח על השקיה, הזנה והמפרשורה במעבדה, ומערכת תמיכה לשעת חירום, אשר פועלת באמצעות לחץ המים בצנרת.

במעבדת השורשים נמצאים כיום צמחי ארץ־ישראל כמו: זית, אלת המסטיק, אורן; צמחי נוי – הרדוף, פילודנדרון; וצמחי גינה כמו פיקוס, דקל השמן, ומספר סוגי אקליפטוסים. כן ישנה חלקה של צמחי תרעלת – עגבניות, מלפפונים, תירס ואבוקדו.

חוסיין הזהיר אסד

(המשך מעמוד 1)

בלבד שלא היתה מעורבות סורית בנסיון ניאור הנראותי לפוצץ את המטוס, אלא שהינדאווי הציע את שרותיו לביון הסורי ונרחה, בפעם הראשונה קודם נסיון הפיגוע, ובפעם השנייה לאחר שפעל כעצמאי, בבקשו מהשגרירות הסורית בלונדון לסייע לו להימלט מבריטניה.

אחריות סוריה לפיגוע ברומא

„ניו־יורק טיימס" דיווח אתמול, כי מזה שבועיים נוטים מומחי ה„סי־איי־איי" לקבל את גירסת המודיעין הישראלי והאיטלקי בדבר אחריותה של סוריה לפיגוע בנמל־התעופה של רומא ברצמבר אשתקד.

הניצול היחיד מבין מבצעי הפיגוע, מוחמד סרחאם, סיפר לחוקריו, כי סוכנים סוריים אימנו אותו וליוו אותו מבקעת הלבנון לדמשק ומשם לבלגראד ולרומא. ממשל רייגן עדיין מייחס אחריות לפיגוע זה (ולפיגוע המקביל בנמל־התעופה בווינה) ללוב, אך לא פחות מכך גם לסוריה.

ביחיש מודאגת ממתיחות ישראל־סוריה

עוד מדווח „טיימס", כי אישים בישראל מודאגים מהמשך הפעילות הסורית מדרום ל־קו האדום" בלבנון. במיחוד משום שהפעילות נמשכת, למרות מסרים חבופים שהועברו באמצעות ארה"ב. צוותי־קצינים סורים מסיירים באיזור, להכרת השטח לקראת התנגשות אפשרית.

„פוסט" דיווח אתמול במאמרו, כי הסוביייטים מודאגים מהמתיחות הישראלית־סורית הציעו מאמץ אמריקאי־סוביייטי משותף לדיפלומטיה מונעת, אך נענו בשלילה, משום שממשל רייגן מתנגד להגדלת הנוכחות הסוביייטית באיזור. התשובה האמריקאית היתה, שעל ברה"מ לרסן את לקוחתה, סוריה, בעוד שארה"ב תראג לצד הישראלי.

יו"ר „הבינלאומי"

הבנקים יסיימו גם שנת 86 ברווח סביר

מאת מערכת המלכלי של „דבר"

הרווחיות של מערכת הבנקאות בשנת 1986 הושפעה בעיקר מהתפתחות השכר, אמר אתמול היו"ר החדש של הבנק הבינלאומי, צריק בינו. הגל הגדול של פשיטות רגל כבר מאחורינו ולכן אם לא תזהה פריצה בחזית השכר, תוכל מערכת הבנקאות לסיים גם שנת 1986 ברווח סביר.

צריק דיבר אתמול ביום עיון בבית הספר למינהל עסקים באוניברסיטה העברית בירושלים, שהוקדש לבחינת התוצאות העיסקיות של מערכת הבנקאות בשנת 1985 ואגריה.

ד"ר יצחק סוקארי אמר ביום העיון, כי הרווח הנקי של מערכת הבנקאות בשנת 1985, כ־150 מיליון דולר, לא נפל מהרווח בשנים קודמות למרות נתוני פתיחה גרועים, מיתון בפעילות הכלכלית ופשיטות רגל בסקטור העיסקי.

כינוס בנושא הבנת השואה ייערך בחיפה

מאת יחזקאל מיכלסקי
סופר „דבר"

כינוס בין־לאומי בנושא „הבנת השואה במחקר ההסטורי והספרותי" ייערך בימים 1 עד 5 ביוני השנה באוניברסיטת חיפה. ישתתפו 30 הסטוריונים, חוקרי ספרות ומשרים, מחציתם ארחים מחו"ל שידונו בתפיסות השונות של השואה ומשמעותה הן בזמנה הן בכתיבה היצירתית והמחקרים אחריה. האורחים יגיעו מארה"ב, ממערב־אירופה ומהונגריה והם יצטרפו לחוקרים מאוניברסיטאות ירושלים, תל־אביב, בר־אילן וחיפה.

דרישה להוריד מחירי תחבורה ציבורית

בקריאה לממשלה להימנע מהעלאת תעריפי התחבורה הציבורית ואף לראוג להוזלתם נוכח ההורדה המשמעותית במחירי־הדלקים, יצאה אתמול מזכירות מועצת פועלי תל־אביב.

תדי קופמן, מזכיר המועצה ציין כי התחבורה הציבורית מסובסדת ברוב הארצות הנאורות ביותר ב־50% ומראה לראש הממשלה ולשרי האוצר והתחבורה להיכנס לעובי הקורה בסוגיה זו. משלחת מטעם מזכירות המועצה תהיה מוכנה להיפגש עימם ולהסביר את הסיבות לעמדתה. [illegible] בברון, אמר קופמן.

[illegible] שהעלה את תגשה בישיבה, שעם כל ההעלאה הצפויה במחירי התחבורה הציבורית נוגדת כל הגיון בריא, תיצור עיוות סוציאלי בכך שתפגע בפועלים ובמשפחות ברוכות ילדים, תגביר מפגעים אקולוגיים על רקע הצפת הכבישים במכוניות הנוסעות בדלק־זול ותגרום לשינוי דרסטי בעשמת תאונות הדרכים.

נוטשי ורד־יריחו הפגינו בשקט מול משרד רה"מ

40 המשפחות על 120 הילדים – באכסניות נוער בי"ם

(ע) – מתיישבי ורד יריחו הפגינו אתמול ליד משרד ראש הממשלה בקריה בירושלים.

„המתישבים, על ילדיהם, ישבו שעה ארוכה על מדרגות בנק ישראל, מול משרד ראש הממשלה, והביעו בכך את מחאתם. הם התפזרו בשקט. למשלחת מטעמם שביקשה להיפגש עם ראש הממשלה שמעון פרס, נמסר כי פרס נקבע מועד לפגישה.

„תיבש יום על קטיות המבנים"

בשרמעות בעיניהם, הורידו אתמול אנשי ורד יריחו את דגל ישראל מתורן גבוה במרכז היישוב, נעלו את שער הכניסה, ארזו את מסלסלותם עלו על מכוניות ויצאו בשיירת מכוניות ארוכה לירושלים. הישוב נסגר במחאה על ניתוק המים אליו.

„היום הצליחו הנוסעים המישבים (ע) – מתיישבי ורד יריחו הפגינו אתמול ליד משרד ראש הממשלה בקריה בירושלים.

„המתישבים, על ילדיהם, ישבו שעה ארוכה על מדרגות בנק ישראל, מול משרד ראש הממשלה, והביעו בכך את מחאתם. הם התפזרו בשקט. למשלחת מטעמם שביקשה להיפגש עם ראש הממשלה שמעון פרס, נמסר כי פרס נקבע מועד לפגישה.

„תיבש יום על קטיות המבנים"

בשרמעות בעיניהם, הורידו אתמול אנשי ורד יריחו את דגל ישראל מתורן גבוה במרכז היישוב, נעלו את שער הכניסה, ארזו את מסלסלותם עלו על מכוניות ויצאו בשיירת מכוניות ארוכה לירושלים. הישוב נסגר במחאה על ניתוק המים אליו.

„היום הצליחו הנוסעים המישבים את ארץ ישראל לגבור על 40 המשפחות [illegible] 120 ילדים הם. הגיעו [illegible] מחזירים אבן את דגל התיישבות למשרדות, אמר מקביל ב־ישוב בטקס הנסיגה.

אחר, המתישבים, נרעון בקר, אמר: „לפני שנתיים סגרנו את אספקת המים לכפרים שבדלנו בהם ריע, בשמפקדה, נזרקה ובארבה מרשים. מלוזה: שבועיים לפני הבריחה סגרו את אספקת המים. כל מה שנשאר לי, לומר הוא – תיבש יום של אותם מרשים שסיגו לקמילתם של הנמלים". לאחר שוחחו עם כלי הבשק הראשיים עלהם להבנה המיוחדת עקבו את הישוב ועלו לירושלים.

סגרו לישוב נעוכר כחות צה"ל את כביש הבקעה, אך לא היה צורך בהתערבותם. המתיישבים מוקאכסנים בירושלים, באכסניית „יער ירושלים" ובאכסניית „בית גוגר".

הצגר בבכב־מיכאל

דני בדשוני, סופר „דבר" בחזם מוסר:

ובחרי מושב מכבר מיכאל בחבל לכיש הסילו עליו אתמול הסגר ומנע מלדיהם לנסוע לבתי־הספר.

המפעל לאריזות שקים, שחוקם במושב על־ידי הסוכנות נכשל ומסגר, ועל חברי המושב רובצים חובות אותם אינם יכולים לשלם ואילו הבטחות המוסדות, והתנועה לסייע להם בנדון לא מולאו.

במושב, שחוקם לפני 35 שנים על־ידי עולים מאמריקה הדרומית מתגוררות כ־100 משפחות.

מפקדי „גולני" מוחים על עיוות דמות משרתי הקבע

מאת פלי אליבר
המשרת הצבאית של „דבר"

מפקדי „גולני" מודגת סרן ומעלה נפגשו אתמול לשיחה עם שר הבטחון יצחק רבין בלישכתו בנושאות הרמטכ"ל, מפקד חיילות השדה, אלוף פיקוד הצפון, וקצין צנחנים וחיל רגלים ראשי.

שר הבטחון הביע את הזקרתו לפעולת הסיבה וביקש לעמוד על הבעיות המציקות על שני הצדדים. מפקדי „גולני" הביעו דאגתם מסיבת הרמטכ"ל, מפקד חיילות השדה, אלוף פיקוד הצפון, וקצין צנחנים וחיל רגלים ראשי.

שר הבטחון הביע את הזקרתו לפעולת הסיבה וביקש לעמוד על הבעיות המציקות על שני הצדדים. מפקדי „גולני" הביעו דאגתם מסיבת הרמטכ"ל, מפקד חיילות הצנחנים, אמר מקביל ב־ישוב בטקס הנסיגה.

אחר, המתישבים, נרעון בקר, אמר: „לפני שנתיים סגרנו את אספקת המים לכפרים שבדלנו בהם ריע, בשמפקדה, נזרקה ובארבה מרשים. מלוזה: שבועיים לפני הבריחה סגרו את אספקת המים. כל מה שנשאר לי, לומר הוא – תיבש יום של אותם מרשים שסיגו לקמילתם של הנמלים". לאחר שוחחו עם כלי הבשק הראשיים עלהם להבנה המיוחדת עקבו את הישוב ועלו לירושלים.

סגרו לישוב נעוכר כחות צה"ל את כביש הבקעה, אך לא היה צורך בהתערבותם. המתיישבים מוקאכסנים בירושלים, באכסניית „יער ירושלים" ובאכסניית „בית גוגר".

הצגר בבכב־מיכאל

דני בדשוני, סופר „דבר" בחזם מוסר:

ובחרי מושב מכבר מיכאל בחבל לכיש הסילו עליו אתמול הסגר ומנע מלדיהם לנסוע לבתי־הספר.

המפעל לאריזות שקים, שחוקם במושב על־ידי הסוכנות נכשל ומסגר, ועל חברי המושב רובצים חובות אותם אינם יכולים לשלם ואילו הבטחות המוסדות, והתנועה לסייע להם בנדון לא מולאו.

במושב, שחוקם לפני 35 שנים על־ידי עולים מאמריקה הדרומית מתגוררות כ־100 משפחות.

החוק נגד גזענות

(המשך מעמוד 1)

מטרה להביא לגזענות – דיון מאסר חמש שנים". הצעת שחל־ניסים אמרה: „המפרסם דבר מתוך מטרה להסית לגזענות – דינו מאסר חמש שנים".

משפטנים מעגו כי זהו שנוי מהותי: לפי הנוסח הראשון ניתן היה להביא לדין כל אדם, בין אם התכוון להסית לגזענות ובין אם לא. ואילו לפי הנוסח השני יהיה על התובע להוכיח שהיתה מטרה להסית לגזענות. זה בא אמנם להכביד על התביעה, אך „מטרה והזכות כתובה מראש" הוא חלק בלתי נפרד מכל תביעה פלילית. מאחר יותר הסכיר פרס, שגם בימים ומן מודעי לא היו נלחמים לתיקון, אך היועץ המשפטי לממשלה מכור כי אמשר לבטל עם הקשר שיעמוד בפני הגבייה שעה שנצטרך להוכיח כי היתה מטרה להסית לגזענות וכי צריך לגלות רגישות לציבור הדתי.

השר יצחק נבון אמר בסיעת המערך כי חשוב שהנושא לא יוצג כמקלגנים. אלא [illegible] מיחכה. [illegible] לעמוד [illegible] נבון. [illegible] הבריח [illegible] הסיעת המערך תמכו בעמדת פרס ושרי הקואליציה. יו"ר סיעת המערך רפי אדרי סיכם, שהסיעה תתמוך בהסתייגות הממשלה כדי לתת לחוק לעבור בכנסת. משתתבדר מאוחר יותר כי בזמן ישיבת המערך בערבה גם ישבת ועדת חוקה חוק ומשפט. אמר רפי אדרי: „לא יתכן שהליכוד ישדר בשני קלות. בממשלה יתמכו, [illegible] הסיבה [illegible] הסיבה [illegible] הסיבה

אנשים • אנשים •

פגז לתאצ'ר

לגברת הברזל, סבורים בעירית רמת גן, מגיעה מתנה ממחכת. לפיכך הוחלט להעניק לה במתנה פגז מתקפת כימרש א"י בידי הנבא הבריטי בראשותו של הנרל אלנבי. ראש ממשלת בריטניה, מרגרט תאצ'ר (בתמונה) הגיעה בסוף ביקור בישראל, תכבד בנוכחותה את העיר ר"ג, שהיא העיר

התאומה עם רחבת בארנס בלונדון. שהוא גם מחוז הבחירה שלה. כמו כן יינתן לה במתנה גדר, אריה ואייל מגן הדוות בספארי בר"ג - שלוש חדוות המרכיבות את סימלה של בארנס.

מושיבוץ

"אשר מבקשים ממני להגדיר מהו, למעשה, כפר הבבר אני אומר שאנחנו מעין מושבים: יש במושבה את כל הטוב שבקיבוץ וגם את כל הטוב שבמושב. מבחינה חברתית אנחנו כמעט כמו קיבוץ ומבחינה כלכלית אנחנו נהגים כמו מושב". כך תאר אתמול מיכה גולדמן (בתמונה), ראש מועצת כפר תבור את

שובו המשגשג באזוני כ-60 אנשי צוות אנשי התקציבים של משרד האוצר שכלל את הרפרנטים של הענף במשרדי הממשלה השונים. גולדמן סיפר כי הדרך לרכישת אמון אנשי המושבה הותיקים עברה דרך שיפוץ בית הכנסת ובית העלמין. רק אח"כ יכול היה לנקוט בתכניותיו. המתפכניות לשיקום הכלכלי.

קונה נפשות

שכר זה, עם הכתובת הרשומה עליו (בחלק העליון) הגיע לידי גובר קיבוץ כפר גלעדי. יש להניח שמי ששלח את אות הגרייבות המגמתי הזה, שלח עוד כמה מאות כאלו ואלו עוד יותר...מישהו משלם כיסף, כדי להפסיד מהמורמות.

רוסי, סיני וגרמני

כנרים מרוסיה ומסין ומנצח גרמני בקונצרטים של התזמורת הפילהרמונית הכבר הרוסי, גדעון קרמר יופיע ברסיטל חד שעתי יחד עם הפסנתרן הקונגרי אנדריאס שיף המנצח הגרמני קלאוס פנשטדט והכבר ציג ליאנג לין, יהדי אורחי התזמורת הפילהרמונית בקונצרט הבא למנויים, בתל אביב וברושלים.

פרידה מארתור

נטפה העיתונות בשגריריות ארה"ב בישראל ארתור ברגר מסיים שנות כה 4 שנים כאן. ברגר בן ה-41, יהודי במוצאו, הוא דובר עברית שמעולם לא ניסה להסתיר את הזיקה שקיבל כבוגר "ישיבה יתיבריסיי". הוא התחיל את תפקידו לצד סמיואל לוויס, והמשיך גם לאחר החילופין לצד השגריר החדש תומס פיקרינג. עתה הוא עוזב בחזרה לוושינגטון, כדי לשמש כאחד הדוברים של מחלקת המדינה. את מקומו יתפוס דוברם חדל. לכל אלפי ידידיו הישראלים של ברגר תיתנו הערב הזדמנות להיפרד ממנו במסיבת קוקטייל שתערך לכבודו בבית שגריריה.

יוסי מלמן

תרעומת במשפחה

גורמים בליכוד התרעמו אמל מנכיל השות השידור ומנהל הטלויזיה בדרישה, כי הטלויזיה תכסה את ועידת ארגון העובד הלאומי שהתקיימה שלשום בערב.

לפני שנה כשנתכנסה הועידה החליט מנהל סיכום הרשות יאיר שמרן (בתמונה), שלא לסקרה, בנימוק כי אין מדובר באירוע בעל אופי תרשותי.

בעקבות ההחלטה פורסמו בעיתונים מודעות בתשלום מטעם הארגון ובהן הזמנה תרעומת קשה נגד שמרן. שלשום, עם כינוס הועידה, פנו גורמים בליכוד לראשי הטלויזיה בבקשה כי הטלויזיה תכסה את האירוע. לאחר לחצים בוטה האירוע הוזמן במהרה הרשות המסכמת. נודע כי בקרב אנשי שמרן שוררת התמרמרות כלפי שמרן. שלפחות מבחינה משפחתית קרוב אליהם. רובצת רשות השידור הכחישה אתמול כי הופעלו לחצים מיוחדים ואמרה כי כל אירוע בו משתתפת אישיות בכירה זוכה לסיקור.

חילופי גברי

לעיר היהודי האמריקאי, הארגון היהודי רב היוקרה, שחגג זה עתה 80 שנה לייסודו ב-1906, נשיא חדש. במקומו של הזוכה פרידמן מלוס אנגלס נבחר תיאודור אלנוף (בתמונה) עו"ד יליד מנז יורק, לנשיא חדש של הארגון. אלנוף הוא שותף לחברת פרקלטים של אלנוף, סטיבנסון ושמיטש שנים רבות.

בציג הקונגרס היהודי האמריקאי אף עמד בראש ועידת הנשיאים. באותה הזדמנות נפרד הועד גם מהיימן בוקבינדר שהיה ב-20 השנים האחרונות נציגו בוואשינגטון ופעל שם בחזיתות רבות. הנציג החדש של הועד היהודי האמריקאי בוואשינגטון הוא ג. רזהבריג, שכיהן עד כה כעוזר כתב"העת "ניו איסט רשורס" המוקדש לעניני המזרח התיכון.

ש. שפיר

חוות חיות חיה

בחצות יום א', בתום הצגת הבכורה של "חוות החיות" ב"קאמרי", נערכה מסיבה לא שיגרתית ליוצרי ההצגה במלון "גבור ביץ". את פני הבאים קידמו חמורים, כבשים וחרגולים ש"ברחו" על ידי משה בסבי, איש מושב חיות. כספי הכין "חוות חיות" חיה החיות הנבועים על משטח קש סבעי שגורר. תיירים פעורי הפה במלון ייחסו את המראה הזה ל"אחד מן הנסים במדינת הנסים".

★

רק מעטים מבאי המסיבה העליזה שיערו שההכנות לקראת הבכורה היו כרוכות בלא מעט חרדות. השחקנית אורלי זילברשץ, המשתתפת במחזה, אושפזה בשבת בבית חולים עקב דלקת תוספתן. רינאלה מיכאלי, שעשתה את הכוריאוגרפיה להצגה, הצליחה להיכנס לתפקיד תוך שעות ספורות. לאורלי זילברשץ שלוחה ברכת החלמה מהיר.

אתמול בכנסת

וטובה צימוקי

בסוריה מוקם כור מסוג צ'רנוביל ומצרים מתכננת 5 כורים כאלה

"האירוע בצ'רנוביל אינו מחייב שום שינוי בגישה שלנו לגשא כורי הכוח הגרעיניים", אמר שר האנרגיה והתשתית משה שחל בדיון שהתקיים בוועדת הכלכלה של הכנסת בענין הכורים הגרעיניים.

לדבריו נמצאת סוריה בתהליך הקמת כור גרעיני, דומה לזה של צ'רנוביל וכי מצרים מתכננת חמישה כורי כוח גרעיניים. מכאן שבעיית הבטיחות של הכורים אינה ספציפית לישראל אלא בעיה עולמית ואזורית בראש ובראשונה.

שחל תקף את מסקנות דו"ח מבקר המדינה בנושא הכורים הגרעיניים והוסיף שחלק מהבעיות שמבקר המדינה משתית את בקורתו עליהם, אינם מבוססים. מדינת ישראל, אמר, בודקת אפשרות של הקמת תחנות כוח גרעיניות. הבדיקה תהיה כל כולה תלויה בנחיצות, בכראיות הכלכלית ובאפשרויות הפקת השמל אלטרנטיבי. אנו בודקים את הכורים הקיימים וגם את הדור החדש של כורי כח שיקמו בעתיד.

יו"ר ועדת הכלכלה של הכנסת יו"ר אליהו שפייזר אמר בדיון, כי "הקמת כור אטומי להפקת חשמל בישראל מיותרת לפחות בטווח נראה לעין, נוכח תחזיות צריכת חשמל וכושר הייצור הקיים. הקמתו משמעותה פיל לבן נוסף שתחכנותיו לא ידועות". ח"כ שפייזר הוסיף שנוצרות בשטח עובדות ומערכות המובילות להקמת תחנות כוח גרעיניות תוך התחמקות מדיון צבורי שהוא כה נוגע בהחלטות קריטיות מסוג זה, ואף ללא גיבוש מדיניות ברורה. לדבריו אין להיגרר אחרי שיקולים יוקרתיים. ח"כ שפייזר הוסיף כי לא הוכח בלל כי יש צורך בהקמת תחנות כוח נוספות עד שנת אלפיים וסימני השאלה לגבי עצם נחיצות הכור, עלותו, החלות בספקיו וספקי חומר הגלם, עלות יצור החשמל ומעל לכל לגבי השאלה האם מדינת ישראל בשטחה המצומצם יכולה ליטול על עצמה סיכון, ועיר בכל שהיה, לאסון - מוחרות ואין להיחפז בקבלת החלטות.

פרס: "רחוצה אישית - לא מדיניות"

ראש הממשלה שמעון פרס, אמר אתמול כי בממשלה שצריכה לכהן ארבע שנים לא תהיה רוטציה במדיניות. "אני לא מנהל מדיניות אישית. יכולה להיות רוטציה באנשים - לא תהיה רוטציה במדיניות". פרס דיבר אתמול בכנסת בסכמו את הדיון המדיני שהחל עם פתיחת מושב הקיץ של הכנסת, ביום ב' השבוע.

פרס התפלמס עם רבים מהדוברים בדיון, שהעלו טענות שונות נגד הממשלה. הוא אמר שישראל היום היא במעמד בין-לאומי שונה. "בבית אין המתח המסוים הזה שהיה, הכלכלה הולכת ומבריאה, יצאנו מלבנון ואנחנו מציעים שלום".

בהתיחסו להערות ח"כ מיכה זריש על הסרוד אמר פרס, כי הסרוד יכול להתפתח לאיום קיומי אם לא על ישראל לפחות על השלום. "בכללות הכל הערבים מפחדים לנהל מו"מ עם ישראל בגלל קיומו של הסרוד". הוא הזכיר כי ארה"ב מתייצבת היום למאבק נגד הסרוד.

לה"כ עזי לנדאו (ליכוד) שטען כי מדיניותו של פרס מקרבת את סכנת המלחמה השיב פרס: "אם אתה מאשים אותי שהמדיניות שלי מקרבת מלחמה אני אומר לך שהמדיניות שלך - היא מדיניות מלחמה".

בהסיטו לה"כ גאולה כהן (התחיה) אמר פרס: "אני נגד צידת רושם שהמו"מ הוא להורדת ישובים. אני חושב שצריך לחפש פתרון שאין עמו הורדת ישובים. כמו שיכולים להיות ישובים ערבים במדינה יהודית, יכולים להיות ישובים יהודים בריבונות ערבית". פרס הביע לבסוף בעיקר מקרב הליכוד להדהד הדהוד רציני במה שקורה העתיד הדמוגרפי של מדינת ישראל. לדבריו לפני שמפקיעים בעזה 50,000 דונם יש להקים משממון 12 מיליון דונם שיש בנגב.

בהתפלמסו עם ח"כ דב שילנסקי מהליכוד אמר פרס: "הציונות ובכלל זה גם ז'בוטינסקי, התבגרה מאז ומתמיד, לגישול ערבים בשכמם. ועכשיו רוצים לקחת 50,000 דונם בעזה וליצור קונפליקט ולהדהיר. בסביל מה? מה זה נותן לנו?"

בהתיחסו לדברי ה"כ אבא אבן אמר פרס, כי כל זמן שהמלך חוסיין יחסה להפגיב בפומבי ולא יעבוד את מחסום הבושה או מחסום הריסון יהיה קשה לפותח בכן"כ.

"ייבוק אב הנצרים בברמודה ובארה"ב עברו על חוקי ישראל

סגן שר הבטחון מיכאל דקל אמר, כי יבדוק אם האורחים הישראלים שנעצרו בברמודה ובארה"ב באשמת הברחת נשק, עברו על חוקי ישראל. דקל השיב על שאילתה בנושא של ח"כ ויקטור שם-טוב (מפ"ם) והדגיש כי האורחים ששמותיהם הוזכרו, לא פעלו בענין זה באישורה או בידיעתה של ממשלת ישראל.

החינוך הממלכתי-דתי הביעם לצהיל

שר החינוך יצחק נבון הביע על דברי הרב אמנון יצחק, שהוזמן עלידי תלמידי "קרית-נוער" בירושלים להרצאה והתבטא נגד ההתגייסות לצה"ל. נבון מסר כי הנהלת המוסר הודיעה לו על הסתייגותה מדברי הרצה והזמינה את מנהל החינוך הדתי במשרד יעקב הדני להרצות בפני התלמידים באותו נושא כדי שהתלמידים ישמעו ממקור מוסמך את המדיניות של החינוך הממלכתי-דתי בנושא הגיוס לצה"ל. נבון גינה בחריפות את דברי הרב יצחק והגדיר בקלות דעת והפקרות את העובדה שהנהלת המוסד אישרה לו להופיע בפני התלמידים.

הפש התקנת דוד-שמש

בקריאה ראשונה נתקבלה אתמול הצעת חוק פרטית של מיכה זריש ובה שני עיקרים: בבית מגורים ניתן היה להתקין דוד שמש בלי לקבל הסכמת כל דיירי הבית. כן ניתן יהיה להיתקן מהסכמה המרכזית לדיר שדבה בכך.

לא צומצם הפער בין מזרחיים לאשכנזים ברמת תעודות הבגרות

מאת יעל פישמיין, סופרת "דבר" לענייני חינוך

הפער בין מזרחיים לאשכנזים ברמת תעודות הבגרות לא הצטמצם בעשר השנים האחרונות. למרות שיותר תלמידים ממוצא מזרחי קיבלו תעודות בגרות, לא נסגרו פערי הרמה.

נתון זה מתבסס על הערכות שנעשו על ידי אורי אבנר מהלשכה המרכזית לסטטיסטיקה. נתונים מדוייקים אינם מצויים כיום שמשרד החינוך אינו מציין את שיוכם העדתי של מקבלי תעודות הבגרות, חוץ העובדה שאלו עשויים ללמד על מידת ההצלחה של תכנית השיקום הזבורתי והחינוכי שהופעלו בשנים אלה. לפי נתוני הלשכה המרכזית לסטטיסטיקה בשנה החולפת היו זכאים לתעודת בגרות ברמה מרבית מוגברת 32.8 אחוזים מהתלמידים האשכנזים לעומת 21.4 אחוז מהתלמידים המזרחיים.

שיעור הזכאים לתעודת בגרות ברמה מתימסית מוגברת מקרב התלמידים האשכנזים היה 45.2 אחוז לעומת 33.6 אחוזים מהתלמידים המזרחיים.

מהשוואת נתונים אלה לנתונים מלפני 10 שנים עולה שהפער נשאר ציב, אז קיבלו תעודת בגרות ברמה מרבית מוגברת 18.2 אחוז מהתלמידים האשכנזים לעומת 11.5 אחוז מהתלמידים המזרחיים.

קיומו של הפער בין מזרחיים לאשכנזים ברמת תעודות הבגרות עשוי להסביר מדוע שיעור הסטודנטים המזרחיים באוניברסיטאות לא עלה במעט בשנים האחרונות ועומד על כ-20 אחוז מכלל הסטודנטים.

ישראל מכרה מטוסי "סקייהוק" לאינדונזיה

מאת אמיר אורן, סופר "דבר" בארה"ב

הישינגטון (מיוחד ל"דבר"). - ישראל מכרה לאינדונזיה 16 מטוסי "סקייהוק" משומשים, בהסכמה אמריקאית - מדווח היומון "מיליטרי לוג'יסטיקס".

בדיווח על ישראל ותעשייתה הבטחונית, מצטט היומון גם את מפקד בית הספר לכימה של הילה"אוויר, שלדבריו לומדים סייסי חיל"האוויר הישראלי לאבחן תקלות במערכות מטוסים ולבצע משימות תחזוקה גורליות, בעוד טטייס קרב אמריקאים מתיחסים בהכשרתם למערכות מטוסים כאל "קופסה שחורה" ואינם לומדים את תוכנן.

עוד לפני 8 שנים עמדו סין וישראל לכונן קשרי טלפון

מאת יוסי מלמן, סופר המדיני של "דבר"

ישראל רואה בנכונות סין העממית לכונן עמה קשרי טלפון (פורסם בב"ש ביום ב' השבוע) צעד בעל משמעות מדינית. כך אמרו אמש מקורות מדיניים ל"דבר". הם גילו כי ההחלטה על כך התקבלה בדרגים פוליטיים בפקין והביעו תקווה כי בקרוב יכוננו קשרים נוספים בין שתי המדינות וכי ינדל מספר הביקורים הדדיים של משלחות מסחריות בין שתי המדינות.

יחד עם זאת מדגישים החוגים המדיניים שאין להפריז במשמעות של ההחלטה והיא אינה מסמלת שינוי מפליג ביחסה של סין לישראל. יצויין כי לפני כשמונה שנים עמדו שתי המדינות לקשור קשרי טלפון ביניהן, אך בגלל פרסום מוקדם בכלי התקשורת, חזרו כהם שלטונות סין מכוונה זו.

על הכנסת לאשר ועל הממשלה ליישם דו"ח בייסקי - קובעת הוועדה לביקורת

הוועדה לענייני ביקורת המדינה תביא לאישור מליאת הכנסת את תביעתה ליישום מידי ומלא של המסקנות האישיות בדו"ח בייסקי, ותדרוש מהממשלה להודיע באופן חד משמעי כי תפעיל את סמכויותיה לשם כך.

הוועדה החליטה גם להניח על שולחן הכנסת את ההחלטות שקיבלה מיד עם פרסום דו"ח בייסקי, הכוללות גם הצעות לשינויים בשוק ההון וכן דימון היוצר המשפטי. למשלה. לשם קבלת דיווח על הפעלת סמכויותיו בכל נושא שהעבר לביקורת.

הוועדה גם תבקש ממליאת הכנסת לקבל החלטה לפיה לא תדון אף ועדה מוועדותיה בנושא המסקנות האישיות ולא תזמן אישים הנוגעים בדבר לדיון בה. זאת כדי למנוע דיון מוטעה כאילו נתן לגיטימציה על המסקנות האישיות בפני הכנסת ולפתוח את הנושא לדיון מחדש.

חברי הוועדה התבטאו בחריפות נגד נסיונות להתמקד מישום מלא של מסקנות ועדת בייסקי. ח"כ חיים רמון, אמר כי ארנסט יפה מבנקלאומי ואהרן מאיר מבנק המזרחי טרם ההסדר מכל תפקידיהם הבנקאיים, ולמעשה הם ממשיכים לכהן כיושבי ראש מועצות מנהלים בכל החברות הבנות. ח"כ רמון טען כי היום המתפיר ביותר כלפי ועדת בייסקי מפגין בנק דיסקונט, בסיחבו של רפאל דקנר להתפטר. "לאחר שהעלים חומר מהוועדה וניסה להסתיר עובדות יורק עתה בנק דיסקונט בפרצופה של הוועדה של הכנסת" אמר ח"כ רמון.

ח"כ רפאל איתן הציע להגיש למליאת הכנסת הצעת חוק אשר תחזיק לכת עד כדי הלאמת בנקים אשר לא יישבו את המסקנות.

ח"כ איר בכן הביע כי כל הנושא של ועדת חקירה ממלכתית, סמכויותיה ומעמדה, פזורים למבחן, ובי אם לא יישמו המסקנות במלואן לא היה יותר משקל משפטי מחייב למסקנות ועדת חקירה ממלכתית.

ח"כ מרדכי בראון (ר.צ"), חבר ועדת הכספים של הכנסת קרא אתמול לביטול לקוחות בנק דיסקונט. להחזיא פקדונותיהם מן הבנק כאם לא יחדיל דפאל דקנאי על קבלה. המלצות הוועדה. ועל פרישתו בתוך 30 הימים הנוספים הניתנים לדירקטוריון לפסת.

שיגשוג ותנופת-קניות ברדום לבנון

עלו גם התעריפים שמשלמים המחבלים לקבלני-פיגועים

מאת שמעון ויס, סופר "דבר" בצפון

השקט היחסי השורר בשנה האחרונה בדרום-לבנון הביא לפרוספרים כלכלי, בעיקר באיזור הבטחון הבא לידי ביטוי בפתיחתם של חנויות בכפרים ובערים באיזור ובתנופת קניה חסרת-תקדים.

בין השאר נפתחו בכמה כפרים נוסיקים להלבשה בסיגנון מערב-אירופי, כפי שהיו בכירידות לפני המלחמה ורבים מהתושבים מנצלים זאת לקניית מוצרי מותרות שונים. גם היבוא של מוצרים לרצועת הבטחון הוא בעיקרו מוצרי מותרות, ובולטים בהם משקאות חריפים כמו ויסקי, סיגריות ומכשירים אלקטרוניים.

מוקד בפר חרש

בינתיים נודע כי מצטון למארג' עיון הולך ומוקם כפר חדש בשם ג'רמק, על שרידיו של כפר שנהרס במהלך מלחמת האזרחים והוא יאוכלס ברובו עלידי חילי צד"ל וכני משפחותיהם.

ברדום לבנון גבר באחרונה הביקוש לבנייה ולדירות חדשות. בכמה ערים וכפרים נבנו גם בתי כלבו גדולים. ממשלת לבנון משקיעה סכום בסך גדול בפרייקט פיתוח חדש של מים, השמל, מלפון וכבישים באיזור סבין באקודה שלחוף הים ועד קליעה שמצפון לבמלה וכבר עתה שופרו רישתות המים, החשמל והטלפון באיזור זה.

קנאה מבפנים

ההצלחה הכלכלית הבולטת בתחום רצועת הבטחון גורמת לקינאה רבה בקרב הכפרים באיזור שבצפון לרצועת הבטחון חוו אחת הסיבות לכך שברבית האוכלוסיה באיזור זה מבקשת לדחות ולהוציא מתוכה אלמנטים מרוויסים. לדעת גורמים יודעי דבר כ-90 אחוז מהאוכלוסיה ברדום לבנון מעדיפה לחיות בשקט ולא לשתף פעולה עם אירגונים קיצוניים.

יחד עם זאת נודע, כי בתקופה האחרונה גדלו תעריפי הפיגועים שמשלמים אירגוני החבלה השונים לקבלני-פיצוצים ברדום לבנון ועבור יריי קבוצה לעבר קרית-שמונה לפני כחודשיים קיבל קבלן-פיצוצים ברדום לבנוני כ-5000 לירות לבנוניות, שהן 150 דולר.

ועידת רפ"י בים - בין אזכרה לבן-גוריון לבין כינוס מחזור

מאת עליזה לוי, כתבת "דבר" לענייני כפלגות

את הוצאה מועידת רפ"י אבש "גבר". מזכ"ל ההסתדרות ישראל קיסר ומבלא מקום ראש הממשלה יצחק שמיר. על במת הנשיאות היו הם השניים היחידים שלא נמנו עם רפ"י אף באחד מגלגוליה השונים. כל האחרים - מנהיגי רפ"י-אמש"ך יגאל הורביץ חלמן שוכל, ראש הממשלה שמעון פרס, נשיא המדינה חיים הרצוג וראש עיריית ירושלים טדי קולק - נמנו עם פורשי מפא"י בעקבות דוד בן-גוריון ב-1965 ועם מקימי רפ"י, רשימת פעלי ישראל.

ציר הועידה, שהתכנסו ב-אולם "פנקוס" שב-בנייני האומה", הקסן שבאולמות, מנו כ-200 איש ובצד כמה משרי ממשלת האחדות, מהמערך ומהליכוד, כלסו נכוכדי תם. אלמנת משה דיין, רחל, הרפ"יסטים לשעבר מרדכי בן-פורת ומתילדה גז, ומנהיג המפלגה הליברלית בעבר, אליעזר ריבלין, שיחד עם יגאל הורביץ, מנתם בגין ושמואל תמיר היה עם המתחרים על הקמת הליכוד. מן הבמה ניבטו אל הבאים דיוקניהם של דוד בן-גוריון ומשה דיין.

הנשיקה על המרדה

היה מי שהעיר שהועידה דומה יותר לטקס אזכרה לבן-גוריון, המשולב בפגישת מחזור. רוב הדוברים התרפקו על זכרונו של מייסד המפלגה והדגישו היבטים שונים במשנתו. "עידה ז של גאמני דרכו הממלכתית של דוד בן-גוריון נמתחת על מי שנת הבאה להלדתו של הכבדיב הדגול", מהם נשיא המדינה את נאומו. "אתם מייצגים מפלגה קטנה בנוף הפוליטי של ישראל, אולם יש רבים שבהם עשויה האיכות לקבוע יותר מן הכמות, אם תראו עצמכם שליחים לדבר-מצוה: לקיים ולהגשים את מורשתו של בן-גוריון".

ראש הממשלה שמעון פרס החמן לשאת את דבריו כ-מזכיר הראשון של רפ"י. "רציתי להכיר למי שלא יודע, הייתי ברפ"י", אמר פרס בחיוך. "אני עדיין נושא את זכרון התקופה הזאת כאחד הפרקים הבעניינים והמרתקים בחיי". ראש הממשלה התעכב על עקרון הממלכתיות, שהנחה את רפ"י בהשראת בן-גוריון ובין, כשנבן, את גדולתם של "שני הראשים יצאי הדופן, שבלעדיהם ההיסטוריה של עם ישראל היתה נראית אחרת", בן-גוריון ודיין. הוא חלק מחמאות גם ליגאל הורביץ, כ-אדם הנמר ללא פשרות לבעו עצמאות כלכלית".

"מדוע הוד הוועידות זעיר

"אין ספק, כי תור הוועידות הגיע לארץ", פתח מבלא-מקום ראש הממשלה יצחק שמיר את נאומו. "בבעט מדי יום נפתחת ונגעלת ועידה. כל ועידה הבזל שלה". שמיר הכיר את הפרק הליכוד של רפ"י והדגיש את "בסיבותה של רפ"י לרעיון ארץ ישראל". הוא הזכיר, כי "מחדרים עדין באוזנינו דבריו הלוהטים של השר יגאל הורביץ על הדשנ המרול שהוא הזאה בישבה יחד ובשיתוף-הפעולה של תלמידי דבוסינסקי ותלמידי דוד בן-גוריון".

"גם אני בא מאותו הכפר", הזכיר לבאי הועידה שדי שקלן, ראש עיריית ירושלים, ואת עיקר נאומו הקדיש למרכזיותה של ירושלים.

"יש לי הכבוד לדבר בשם המיעוט בנשיאות", אמר מזכ"ל הסתדרות ישראל קיסר. "אנחנו מעדיפים בצמצום בספר הכפלות ודיבוק הכחות הפוליטיים לעיסים גדולים", והדגיש קיסר אך ציין, כי בעידן ההקצנה בישראל, ובמצאל תורמת רפ"י לאחדות המלכתית. מזכ"ל ההסתדרות עבר גם על יחודו של הדבריה בשר אחד, שהסיק בסקנות אישיות בתוך הענעות ל-בלבלה הבכנה: שבה ציבור הליכה.

שרבלו: רפ"י לא תיסמע בשום מפלגה

ראשי רפ"י, יגאל הורביץ וחמן שובל, נשאו נאומים פרוגרמטיים. הורביץ, כדרכו, הרחיב את הדיבור על ההתבטאות הכלכליים. כלל הוא בנאומו את הדיבורים הפוליטיים הקבועים. "רפ"י אינה מתבוחנת להתבטל, להדבק, להתמסמס בשום כפלגה אחרת. הזהיר שובל. "יכולנו לקשור בזמנו את הקמת כפלגת האחדות הלאומית בענין הכפלגתי, כמו עזה, ובמודע לא עשינו זאת".

פגישות ועידת רפ"י: נשיא המדינה וראש הממשלה (שניהם אנשי רפ"י לשעבר) עם השר יגאל הורביץ שנבחר לכנסת ברשימת אומץ

צילום יצחק הרדי

פגישת לבבית בין יגאל הורביץ ורחל דיין נערכה אתמול לפני פתיחת ועידת אומץ-רפ"י

חמחוז מעריב - אשר מקנסור

קרא מחר ב"מעריב של שבת" ובמוסף הצבעוני "סופשבוע"

מעריב וסופשבוע

סין בדרכון ישראלי

מסע לכוכב אחר של התיירים הישראלים הראשונים והבודדים שהורשו להכנס לסין בדרכון כחול-לבן, וטיילו בעקבות מרקו פולו.

מאת מיכל קפרא

הבת של ב.ג. כועסת

ראיון עם גאולה בן-אליעזר, ליום ההולדת ה-100 של דוד בן-גוריון. "רק בגין מתקרב אל אבא בשיעור קומתו. אילו שרון דיבר אצלו בגסות, הוא היה מעיף אותו בצ'יק מהממשלה".

מאת עמנואל רוזן

ביקור גברת הברזל
מאת י. פינקלסטון, סופר "מעריב" בלונדון

פרשת עמנואל ולד
מאת יוסף ולטר

"כשתשמעי שהתאבדתי - רק אז אני מרשה לך לפרסם את הסיפור"
מאת תהילה עופר

אהרון מאיר:
שיבדקו את החשבון שלי
מאת דוד ליפקין

זאב רייס: בפח עסקות הנשק
מאת אהרון רולב

באלאס בכלא
מאת אלי דנון

דו"ח
מאת אמנון אברמוביץ'

סימני נפט - מדור סאטירה

במדור לספרות: ולאדימיר וינוביץ': סופר רוסי גולה ★ 50 שנה לפטירת נחום סוקולוב ★ מהפכה שורית ב-עם עובד".

וכן המדורים הקבועים: של יהונתן גפן, מאיר עוזיאל, יהודית חנוך, תמר אבידר, יגאל לב, אילת השחר וגבריאל שטרסמן.

תסתכל מה קורה מחר ב"מעריב"

هكذا من الاصل

מקור מן הארכיון

שערי המניות

בנקים מסחריים

שאינם בהסדר הקצבה

אגוד ש	19000	32	+300	+1.6	18+		
הפועלים 0.1	1148	1179	−17	−1.5	−2023		
הפועלים 0.5 K	760	671	−10	−1.3	−2781		
הפועלים אמ 2	804	1995			+425		
כללי לא בהסדר	28000	55					
בנק צפאבר 1.0		—	הפסקת	סמל	—		
בנק צפאבר 5.0		—	הפסקת	מסחר	—		
בנק לאומי אמנו		—	הפסקת	מסחר	—		
דיסק 1.0		—	הפסקת	מסחר	—		
דיסק 5.0		—	הפסקת	מסחר	—		
בנק בינלאומי 05	3555	1814			+161		
פועלים 0.5	3810	3836			+172		

בנקים בהסדר הקצבה

אדגוד רג 100.0	81750	634	−50	−0.1	−390		
אדגוד ב 100.0	81600	5	−200	−0.2	−20		
אדגוד בב א	500500	שב					
אגוד 0.1	61000	67			+32		
דיסקונט ב	105430	6	+850	+0.8	+95		
דיסקונט א	104820	74	+20		+181		
דיסקונט שה ב	12320	9	+100	+0.8	+591		
הבוהר ב	33850	328	+140	+0.4	+957		
הבוהר ב	34000	שב					
הבוהר שה 9	15370	12			+18		
הפועלים מבב	115150	1.1	−1		.7		
הפועלים ש	55740	1144			−758		
הפועלים מ	55900	53	+280	+0.5	+226		
מזרחי א 1.0	142550	10	+550	+0.4	+210		
מזרחי אמ 9	138500	שב					
מזרחי שה 5	108050	שב					
מזרחי שה 7	7020	20	+180	+2.6	+30		
מזרחי 0.1	35580	2019			+1415		
מזרחי שה 9	47920	100			+18		
מזרחי שה 11	13350	230			+3		
מרכנתל ובאד 1.0	47900	3	+700	+1.5	+35		
מרכנתל ובאד 5.0	24800	3	+349	+1.4	+3		

בנקים למשכנתאות

אבנים 0.1	16060	33	−160	−1	−20		
לאומימשכ ב	5220	120	−150	−2.8	−153		
לאומימשכ ב	5070	212	−160	−3.1	−212		
מרחב ש	4250	272	+100	+2.4	+218		
מרחב שה 1	2870	שב	+70	+2.5	+500		
מנין ב 5.0	6599	120	+399	+6.4	+370.5		
פת מסב ש	1400	2388	−90	−6	−1405		
כלכלן ב ש	2325	796	+55	+2.4	+1018		
עבמשכ 0.1	6580	451	+210	+3.3	+778		
מפתח מסב ש	14500	13					
מפתח רג ש	13950	106	−50	−0.4	−112		
מפתח שה 1	7700	שב	+100	+1.3	+50		
מפתח שה 2	3705	105	+5	+0.1	+120		
יעבוד 1.0	1859	305	+169	+10	+169		
יעבוד 5.0	700	513			−237		
מיזם 1.0	4510	388	+39	+0.9	+268		

מול .ת מימון

מלמן אש	413	8827	−3	−0.7	−8533		
הזקלאות מסב א	56000	18.3	+1100	+2	+12		
הזקלאות מסב ב	156900	לג					
לאומי הע' א ש	5179	108	−41	−0.8	−195		
פועה הע' מסב	55500	לג					
פת הע' בב ג	378000	לג					
פת הע' בב גב	232462	לג					
פה הע' בב גב	236000	לג					
פת הע' בב ד	226550	לג					
פת הע' בב דה	64065	לג					
פרמ קבלנים 5.0	606	1245	+20	+3.4	+2356		
תיקות כב	174100	לג					
כלל ליסנג 0.1K	8757	236	+87	+1	+185		
כלל ליסנג 0.5	6399	185	−80	−1.2	−315		
כלל ליסנג אמנו	10609	2	+49	+0.5	+43		

ביטוח

אדגל 0.1	945	תב	900	−55	−5.5	−513	
אדגל א 0.5	490		1214			−1029	
בטוח מסחר 0.1	1000		190				
בטוח מסחר 0.5	375		767	−2	−0.5	−2113	
הדר 1.0	2450		301	−24	−1	−141	
הדר 5.0	1405		940				
הכשרה ש	545		20397			+6593	
הכביקס 0.1	1570		777			−510	
הכביקס 0.5	520		331	+10	+1.2	+87	
הכשרה-ראל 1.0	6880		25	−70	−1	−25	
הכשרה-ראל 5.0	3120		50	−1.6		−200	
יהדנה 0.1			—	הפסקת	מסחר	—	
יהדנה 0.5			—	הפסקת	מסחר	—	
מגדה 1.0	7850		30				
מגדה 5.0	3400		34	−16	−0.5	−190	
מגדל 1.0	4250		225			−95	
סקוריטס 0.1	2726		411	−70	−2.5	−617	
מגדל ש	2105		1025	+25	+1.2	+661	
מגדל החזקות 1.0	16200		28	+200	+1.3	+13	
מגדל החזקות 5.0	4340		40	−10	−0.2	−66	

מסחר ושרותים

מסחר

אתגר מאמא 1 ש	3800	שב					
אתגר מאמא 5 ש	1408	85					
אתגר מאמ אמנו 1	862	935	+1	+0.1	+100		
מאדר קמה 1.0	4949	139	−51	−1	−304		
מאדר עתיד אמנו 1	4150	140	תב	−350	−7.9	−140	
מהה 1.0		—	הפסקת	מסחר	—		
מהה 5.0		—	הפסקת	מסחר	—		
כלל מחר	890	3406			+5136		

קרקעות ונאמנות

אב	3569.65	3925.04	הסקת	94255.02	96073.90		
אביקה	29608.61	29804.41	לפיד	10049.63	10094.55		
אגוד	194.44	198.33	קקר	1448.07	1478.03		
אדיר	1298.59	1325.20	לכם	770.64	786.52		
אדם	1673.15	1705.58	מבוד	948.77	967.93		
אופיר	1509.66	1529.60	מבטח	2742.4	2769.30		
אר	407.60	416.32	מגר	198.13	200.99		
אדרון	158.79	161.96	מגדון	2597	2621.80		
אדרל	20612.42	20568.05	מגד	605.38	617.36		
אורן	586.37	597.60	מדר	1186.80	1203.70		
אריה	2913.74	2992.27	מדון	635.48	641.59		
איילת	3735.67	3825.57	מטמן	23817.98	24456.85		
אדרים	3908.98	3997.54	מישר	726.35	742.80		
אילון	563.52	575.49	מקור	3023.60	3083.40		
אלון	494.86	505.36	מרכז	648.33	660.88		
אלשבע	576.47	586.03	מרכנתל	802.26	815.17		
ארז	653.76	666.46	מרגלית	996.80	1016.39		
אש	115.9	118.49	מרום	930.72	949.23		
אשל	163.13	166.39	מנה	20591.02	20900.91		
אתרה	190.57	192.43	מכרה	614.33	626.26		
בוכלה	1706.18	1759.57	מקל	373.19	380.27		
בדים	575.41	580.75	נילי	3960.38	4040.36		
ברגן	380.77	388.53	נכרון	427.85	436.44		
בראת	754.81	769.97	נטיבה	118.62	121.01		
בנים	1134.63	1157.35	נלע	799.67	815.95		
בנצ	835.70	848.43	נבנית	557.92	569.10		
גדרן	569.27	580.69	נקר	602.19	613.84		
גיא	7644.48	7759.49	סמיר	536.75	539.43		
גיל	2162.99	2224.94	עדיף	638.63	650.86		
גלות	504.96	511.21	עדית	1065.46	1696.93		
דומבנו	283.24	265.89	עדן	5726.77	5810.92		
דוכיפת	533.71	544.40	עבר	1170.58	1197.28		
דולב	193.19	197.34	עגן	2028.34	2044.98		
דוחן	1212.48	1235.86	עפרוני	534.79	546.56		
דוכן	215.46	219.69	עדשן	148.49	151.45		
דלה	388.39	396.19	פיא	1224.32	1248.62		
דרור	3264.07	3327.23	צבי	528.36	539.08		
דקל	275.02	280.47	צוריה	517.90	526.29		
הדס	29141.49	29251.67	צמיר	827.39	845.51		
הדר	392.89	400.78	צבחה	6262.77	6351.72		
הבצה	2437.82	2496.21	צבית	1492.03	1521.75		
הדר	15795.72	16033.59	יקע	1713.47	1722.08		
הד	15003.23	15229.01	רוגית	—	—		
הבד	658.40	671.31	רקמה	504.14	514.27		
הזהרת	131.86	134.83	רשף	649.68	663.62		
הכשרן	110.39	110.87	שבע	624.81	637.27		
הלבנים	554.44	565.54	שהם	821.99	842.37		
חץ	109.34	109.78	שדה	31287.67	31905.86		
טוש	1171.29	1198.77	שמיר	67440.34	68781.00		
טל	4018.14	4068.45	שנהב	548.93	556.72		
יבל	632.82	645.32	שקם	560.88	574.89		
יהלום	1604.68	1635.58	שרף	162.13	165.41		
יסודות	32418.64	32704.76	תאנה	173.57	174.37		
יקה	554.20	556.46	תבור	738.82	749.04		
מבנה	758.97	773.77	תדהר	366.91	370.76		
סלה	119.62	122.02	תחילה	94.21	96.26		
כלנית	429.09	437.69	תדהר	404.58	409.55		
כפתור	628.64	635.14	תשן	178.71	182.25		
מרבל	116.90	119.33	תצוה	176.17	177.50		
מגד	896.26	914.36	תרשיש	1268.72	1293.94		
מלון	3375.94	3441.26	תמרי	377.48	382.95		

קרסל 1.0	5583	תב	595	+489	+10	+695	
רשק 0.1	31957		14	+957	+3.1	+1.4	
רשק 0.5	9900		135	+116	+1.2	+83	
שטרסל K 2.0	5230		1967	+140	+2.8	+2959	
שטרסל ב 10.0	3375		3159	+20	+0.6	+870	

שרותים

דלק ג ש	3450		1888	+50	+0.9	+894	
דראל 1.0	2519	תב	85	−280	−10	−83	
דראל 5.0	1405	תב	279	+100	+7.7	+516	
מסגרת הפקה 0.1	12309	קק		+586	+5	+1034	
מסגרת הפקה 0.5	4997	קק		+238	+5	+1675	
קיתר 0.1	2730	קר		+130	+5	+1900	
קיתר 1.0	456		25655	+16	+3.6	+30948	
חברת החשמל 0.1			—	הפסקת	מסחר	—	
מחס עיתה 0.1	5164		38	+250	+5.1	+337	
מחס עיתה 0.5	1760	תב	1711	+160	+10	+486	
קונטורסים 0.1	1670	תב	504	+88	+5.6	+752	
קונטורסים 0.5	1075		709	+46	+4.5	+1057	

מלונות ושרותי תיירות

קסל 1.0			—	הפסקת	מסחר	—	
קסל אמ 1			—	הפסקת	מסחר	—	
גלי יהב 1.0	10000		25.4	−400	−3.9	−8	
גלי יהב 5.0	3337		85.1	+37	+1.1	+43	
מלונות רן 1.0	3831		19	−159	−4	−312	
מלונות רן 5.0	2791					+100	
חוף אילת 1.0	5260	תב	79	+280	+5.6	+341	
דגן מד 1 ש	2374						
מלונות הירדן	3000		485	−30	−1	−486	
מלונות ירושלים 1			—	הפסקת	מסחר	—	

מחשבים ושרותי מחשב

רמה מיכון 1.0	4189		148	+89	+2.2	+106	
תגיל 1.0	12250		50	+250	+2.1	+70	
יגא 1.0	4000		140	−99	−2.4	−158	
יגא אמ א	3542		61	−48	−1.3	−21	
מלר מחשבים 1.0	6560		61	+260	+4.1	+115	
מלר 1.0	8530		119	−10	−0.1	−120	
מלר 5.0	4179		73			−50	
מטמן מחשבים 1.0	2888	קב		+138	+5	+380	
ניקוד מחשבים 1	8859		444	+260	+3	+392	
ניקוד מחשב 5	5590		351			+76	
תים מחשבים 1.0	1804		625	−80	−4.3	−808	
תים מחשב אמנו	18000					+3	

מקרקעין ופיתוח

נדלן ביוי ופיתוח

אברהם ביוי וב	403		1394	−8	−2	−710	
אברהם ביוי מ	291		1688	−9	−3	−1341	
אדן 1.0	731		329	+6	+0.8	+111	
אדן 5.0	374		1559	+14	+3.9	+1798	
אמורים 1.0	627		6549			−7247	
אילון 1.0	390		9205	+11	+2.9	+6070	
אילון אמ 1	1440		355	+81	+6	+435	
אל-רם 1.0	3674		81	+50	+1.4	+354	
אל-רם 5.0	3624			+25	+0.7	+850	
אמנונים 1.0	1820	תב	87	−100	−5.2	−57	
אמנונים אמ 1	1699						
אפריקה 0.1	34500		79	−250	−0.7	−113	
אפריקה 1.0	25300		150	−30	−0.1	−292	
אדים	2073		745			−507	
אולדן 0.1	2799	תב	3908	+229	+8.9	+2040	
אולדן 0.5	1467	תב	5712	+75	+5.4	+6675	
בן-יקר גת 1.0	3704		341	−8	−0.2	−74	
בטעבין 1.0	3700		125	+100	+2.8	+106	
בטעבין 5.0	2540		286			−25	
הנקר 1.0	4850		434	+50	+1	+75	
דחיקר 1.0	479		1466				
דחיקר 5.0	350		520	+10	+2.9	+320	
דחיקר אמ 1	279		198	+9	+3.3	+1307	
דחיר 0.1	6200		59	−300	−4.6	−59	
דחיר 0.5	3710		145	−190	−4.9	−313	
חלב 0.1			—	הפסקת	מסחר	—	
חלב 0.5			—	הפסקת	מסחר	—	
נכסים ובנין	2850		2236			−952	
נכרים 0.1	4500	תב	131	+274	+6.5	+620	
נכרים 0.5	2552		1427	+122	+5	+1854	
הכשרת הישוב ש	50400		153	+300	+0.6	+112	
יגאל 0.1	2789		914			−372	
יגאלום 1.0	1580		2113			−547	
יבמס 10.0	13962		55			−38	
כנף פיתוח 1.0	7062	תב	40	−785	−10	−40	
כלל נדל 1	358		14577	−4	−1.1	−33587	
לחביר 1.0	4245	תב	213	+360	+9.3	+218	
לחביר 5.0	1788	תב	1190	+160	+9.8	+2121	
בתים 1.0	2783	תב	675	+150	+6.9	+946	
מגורי בניה 1.0	530		15765	+41	+4.1	+18397	
מגורי בניה אמנו	396		15188	+20	+5.3	+20925	
מחזיל בטון			—	הפסקת	מסחר	—	
מיטבאל 5.0	300		4601			−3930	
מנרב 5.0	679		1738	+18	+2.7	+2708	
מרינו 1.0	563		874	−2	−0.4	−1254	
לדנסמן 1.0	475		606				
לדנסמן 5.0	131		14669	−2	−1.5	−13464	
ליפמן 1.0	1498		3527	−21	−1.4	−3730	
ליפמן 5.0	639		2344	+1	+0.2	+323	
נאות אביב 0.5	30001		12				
נכסי אזורים	749		2474	+10	+1.4	+1491	
סדר החזקות 1.0	11480		117			−2	
סדר החזקות 5.0	7670		68			−38	
סולל בונה מבב א			—	הפסקת	מסחר	—	
סקי 1.0	4000	תב	100	+300	+8.1	+95	
סקי 5.0	2820	תב	138	+209	+8	+63	
עמר וסלע מד 1 ש	820		891	−30	−3.5	−402	
קיסריה 0.1	1820		425	+10	+0.6	+60	
קיסריה 0.5	880		1086	+8	+0.9	+68	
הרובין 1.0	3420		972			−447	
הרובין 5.0	2120		843	−44	−2	−1462	
רסקו מסחר	6980	תב	351	−643	−8.4	−1061	
רסקו דג	6700	תב	433	−887	−11.7	−1353	

חקלאות

כתרי הדר 0.1	2910		253	+60	+2.1	+170	
מטע הדר 0.5	1610		615	+25	+1.6	+340	
מדפדן 0.1	6400	תב	530	+420	+7	+1292	
נטעי הדרום 1.0	1110		2707			−2204	
פרי אור 0.5	2500		493			−138	
שדות 5.0	18850		309	+550	+3	+411	

תעשייה

מזון ומבק

אמאר	1485	תב	391	+135	+10	+881	
מרהשרון 1.0	1747	קב		+83	+5	+4552	
מרהשרון 5.0	804	קב		+38	+5	+12591	
מרהשרון אמ 1	894	קב		+38	+4.4	+1514	
הקנר מב ש	3730		1951	+160	+4.5	+2366	
הקנר מב ב	3700		684	+30	+0.8	+91	
עלכל 1.0	1240		275	−20	−1.6	−85	
עלכל 5.0	715		462	−20	−2.7	−662	
פר-זה 1.0	2245		421	−35	−1.5	−444	
פר-זה 5.0	1800		615	+52	+3	+1186	
נטשם ביזה 1.0	14995		24	+595	+4.1	+12	
נטשם ביזה 5.0	8680		136	+160	+2.1	+50	
יצור	1759		642			−642	
יצור א 5.0	931		275	+4	+0.4	+32	
מן 1.0	10200		60	+400	+4.1	+83	
מן 5.0	5150		215	+140	+2.8	+255	
מנרמקס 1.0	7850		94	+200	+2.6	+142	
עלית	14970		320	−380	−2.5	−361	
פסים ב 0.5	44010		173			+35	
אבגל שקל 1	1940		119	+40	+2.1	+37	
שמן מבב א	7249	תב	169.5	+659	+10	+10742	

מקסטיל והלבשה

ארגוי מד 1 ש	865		880	−4	−0.5	−1080	
אפרס 1.0	1800		510	−85	−4.5	−460	
אופנת מחך 1.0	2445		422	+40	+1.7	+322	
אופנת מחך 5.0	1563		426	+18	+1.2	+420	
אמנן 1.0			—	הפסקת	מסחר	—	
אמנן אמ 1			—	הפסקת	מסחר	—	
ארגמן דג ש	13620		227	+20	+0.2	+244	
דלתא-מיל 1.0	4690		167				
דלתא-מיל א 5.0	3465		580	+20	+0.6	+985	
מפרזת מאחד 1	1620		7			+7	
מפרזת מאחד 5	715		65.8	−15	−2.1	−65.8	
מפרזת מאמ אמנו	529						
ויסלנו 1.0	3970		120	−30	−0.8	−78	
ויסלנו 5.0	2670		134	−30	−1	−159	
ורדינון 1.0	4590		462	+40	+0.9	+143	
ויקת 1.0	8185	תב	246	+580	+7.6	+159	
ויקת 5.0	6525		150	−25	−0.4	−301	
טיב-טוב 1.0			—	הפסקת	מסחר	—	
טיב-טוב אמ 1			—	הפסקת	מסחר	—	
לחדיה 0.1	1920		200	+10	+0.5	+22.8	
לחדיה 0.4	950		1392			+312	
ליקו 1.0	1260		908			−921	
מיפ גליקו	850		1037	−2	−0.2	−1232	
מקנה 0.1	29156	תב	103	+2651	+10	+177	
מקנה 0.5	13180	תב	247	+1180	+9.8	+617	
קיטו 1.0	11951		44	+500	+4.4	+26	
קיטו 5.0	5590		293			−142	
קבוצ סריגה 1 ש	2101		258	+1	+0.1	+88.1	

שערי אגרות חוב

4% מלווה פיתוח (100% הצמדה)							
ק-301 תשואה 3.35%							
ק-302 תשואה 3.40%							
ק-311 תשואה 4.14%							
3% מלווה מדינה (בליין)							
ק-201א תשואה 2.20%							
ק-201ב תשואה 2.20%							
2027* א תשואה 2.20%							
ק-202ב תשואה 2.20%							
ק-203א תשואה 2.25%							
ק-205 תשואה 2.55%							
ק-209 תשואה 2.85%							
ק-210 תשואה 2.48%							
ק-211 תשואה 2.95%							
4% מלווה פיתוח (90% הצמדה)							
4% מלווה פיתוח (80% הצמדה)							
4%-8%-7% מלווה פיתוח ומדינה							
4.25% מלווה מדינה (שוניה)							
4.25% מלווה מדינה							
3% מלווה מדינה (בליין)							
ק-201א תשואה 2.20%							
ק-201ב תשואה 2.20%							
2027* א תשואה 2.20%							
ק-202ב תשואה 2.20%							
ק-203א תשואה 2.25%							
ק-205 תשואה 2.55%							
ק-209 תשואה 2.85%							
ק-210 תשואה 2.48%							
ק-211 תשואה 2.95%							
4% מלווה פיתוח (90% הצמדה)							
4% מלווה פיתוח (80% הצמדה)							
4%-8%-7% מלווה פיתוח ומדינה							
4.25% מלווה מדינה (שוניה)							
4.25% מלווה מדינה							
3% מלווה מדינה (בליין)							
ק-201א תשואה 2.20%							
ק-201ב תשואה 2.20%							
2027* א תשואה 2.20%							
ק-202ב תשואה 2.20%							
ק-203א תשואה 2.25%							
ק-205 תשואה 2.55%							
ק-209 תשואה 2.85%							
ק-210 תשואה 2.48%							
ק-211 תשואה 2.95%							

בנק לאומי
פק"מ נייד
השקעה כדאית
לטווח קצר בריבית משתנה
ריבית פק"מ ל-7 ימים או ריבית במרווח קבוע מה פריים. הגבה מבין השניים

„הדלפת ידיים" בשוק המניות

מאת ידידיה בר

בשוק המניות נמשכת גם אתמול כמעט מסחרית, כאשר המחירים נעים בין עליות ואחזות כבירות הדנה המניות בין הקונים לבין המוכרים. דבר שהתבטא במעורל מכלות גדולה לשניהם שעד כדי אז הגיע מחיר קצר.

גם אמש, הקונים הם ברשת הקונות בעד מחזיקים אשר הגלים לבנות ולהרים. הגיע הזמן ברגע הזה, עלה מן הכרבעה כמלות. רלות המחירות מרכזות: עתה, רוקמה, עכבריות, ובעיר. עכבריות, ולהרים. אין מעשרות תנודות מרשים ודות.

המלה הדיים בשוק המניות מתבטאת על רקע ברשת בדיות בספים נגד המשרות שיצרו המאבנות. אמש עבדה המערכת

עד 3 מליון מניות המשמש בין מליון. לדון בעד מניות המשמש המשמש.

בהמשך

הקשר כמעט בין מניות מסחרי הפרטיות הקבלות לבנות בין מעבדות בגדולות ענקיות. אלה מעבדות בר. יש כמה מהם מעבר של 2 מליון ומיליון המשמש מניות.

בהמשך

מחמת המשמש מניות המשמש ב-5. מניות המשמש המשמש המשמש

הסביבה האישית כגורם בהתפטרות

מאת דוד שרביט

סיזמו של רפאל רקנאטי להתפטר נובע בעיקר מהעובדה שאין בסביבתו האישית הקרובה אף בעל השפעה שיציע אותו לקבל את ההתפטרות, מעריך גורם משפטי, שהיה מעורב פעיל בפעילות הבנקאים לפני ואחרי דו"ח בייסקי.

על פי הערכה זו מתברר כי גם התפטרותו של יפת מתפקידו כיו"ר בל"ל, כמעט ונקלעה למבוי סתום, מאחר שהאישים הקרובים לו נמנעו, כל אחד מסיבותיו, להמליץ לו כיצד לנהוג. אינהורן או הורביץ לא לקחו חלק פעיל בהתלבטות של יפת לפני ההתפטרות, מאחר שהיה ברור כי הם המעמדים לרשת אותו בתפקיד. אחר מפרקליטיו של יפת, אורי סלונים, צייר לכנוף סצנריו מעשי, כיצד על הבנקאים לנהוג והתברר כי כך בדיוק היתה ההתפתחות לגבי יפת ובלל.

במשפחת רקנאטי הסוכבים אותה המצב ממונך עוד יותר. אורי רקנאטי ימנע מלתת לאביו עצות והרבה מובן. כך גם נוהג ליאון רקנאטי אחיינו של רפאל רקנאטי, אף שאומרים כי בין אנשי המשפחה ליאון הינו התומך העיקרי בישום המסקנות הראשיות של דו"ח בייסקי. גם ביתם לרפאל רקנאטי. ליאון אף הביע בשיחה אישית תמיכה במי שהחליטו כי הבנקאים צריכים להתפטר „מחוסר ברירה". הוא יימנע מלתת עצות לרפאל רקנאטי כדי שלא יתפרש כאילו הוא מבקש ליהנות ממצב ההתפטרות. כך גם נוהג בראה אלי כהן, יו"ר ההנהלה המצומצמת של הבנק. הוא היה הפעיל העיקרי בנושא הדרישה בקבוצת דיסקונט אך עשוי ליהנות גם הוא שבו רפאל רקנאטי יתפטר מתפקידו. לא ברורה עמדתו של פרקליט הבנק חיים צדוק לנוסח המסקנות הראשיות של דו"ח בייסקי. צדוק, הדובר מובן, אינו מוכן להתייחס לנושא המצוי בתחום טיפולו כעו"ד, אך יתכן כי יצטרך לחוות את רקנאטי במאבק המשפטי, הנושא כיום אופי ציבורי, נגד ההתפטרות.

הסתייגות בצוות המומחים הממשלתי מרוב ההמלצות המוסדיות של בייסקי

מאת סופרן הכלכלי של „דבר" בירושלים

ההמלצות העיקריות של „ועדת בייסקי" לגבי מעורבותם של הבנקים ושל הממשלה בשוק ההון לא יבוצעו, למרות בתקפה הקרובה. כך מתברר מהדיונים שקיים עד כה צוות המומחים ממשרדי האוצר והמשפטים לגבי המלצות הדו"ח.

לאחר שהוגש „דו"ח בייסקי" נמנעה הממשלה, כזכור, מלאמץ אותו ומינתה צוות מומחים שהפקידו להגיש חוות דעת לגבי ההמלצות.

בראש הצוות עומד אריה מינצקר, היועץ המשפטי של משרד האוצר וחבריו הם יהודה דרורי, הממונה על שוק ההון באוצר וממשרד המשפטים: דר' איילה פרוקצ'יה ותמר הקר.

ההמלצה כברת המשקל ביותר אשר תיושם ככל הנראה, גם היא באורח חלקי, היא ההמלצה על הוצאת הייעוץ, *השקעות* בניירות ערך מידי הבנקים. למעשה כבר קיימת הצעת חוק לפיה יועבר הייעוץ לתאגידים שיקימו הבנקים לצורך זה ואשר יהיו קשורים להם. מדובר בניתוק חלקי ביותר של הבנקים מן הייעוץ וצוות המומחים סומך על כך את ידיו.

בכוונת הצוות גם לתמוך באותה עקרוני בהמלצות „ועדת בייסקי" לחיזוק הרשות לניירות ערך והגברת הפיקוח על קופות הגמל, אם כי לגבי *ההמלצות המעשיות בתחום זה* ישנה בצוות הסתייגות.

„ועדת בייסקי" המליצה לבטל *את נציגותם של מארד האוצר ובנק* ישראל ברשות לניירות ערך. כמו כן המליץ כי תבוטל סמכותו של האוצר לאשר הנפקות *של מניות (מכר) ושל* אגרות חוב (בעוד 3 שנים). הצוות לא תומך בהמלצות אלה.

צוות המומחים לא יתמוך גם בהצעה *מרחיקת הלכת ביותר של* „ועדת בייסקי": להוציא מידי הבנקים את קופות הגמל וקרנות הנאמנות. *לדעת הצוות המלצות* אלה אינן בשלות עדיין לביצוע.

תוזת הדעת של צוות המומחים תונח על שולחן ועדת השרים בראשות שר האוצר משה ניסים במהלך חודש יוני. ועדת שרים זו תצטרך להחליט איזה מהמלצות „דו"ח בייסקי" לאמץ ואיזה לדחות. לפי כל הסימנים ישארו רוב המלצות בייסקי „על הנייר".

גידול ריאלי בייצור החקלאי בתשמ"ה

מאת דויד מרשיוב

עדך הייצור החקלאי בשנת תשמ"ה הסתכם ב-2.181 מיליארד דולר מזה 1.218 מיליארד דולר בעבעי הצומח, שהם 55.8 אחוז מכלל הייצור ו-963 מיליון דולר בעבעי בעלי חיים, שהם 44.2 אחוז מכלל הייצור החקלאי.

נסקירה על מצב החקלאות בשנת תשמ"ה של הרשות לתכנון ופיתוח החקלאות, התיישבות והכפר במשרד החקלאות נאמר, כי בהשוואה לשנת תשמ"ד חלה עליה ראלית בשיעור 5.6 אחוזים בייצור החקלאי. בעבעי הצומח היתה עליה בשיעור 12 אחוז אשר קוזזה בירידה בעבעי בעלי חיים.

בייצור הלב חלה ירידה בייצור לראשונה מאז שנת תש"ם, בכמות של 9 מיליון ליטר. הירידה חלה בעיקרה בקיבוצים – 16 מיליון ליטר אשר קוזזה במידת מה בתוספת ייצור של 7 מיליון ליטר במושבים.

בייצור בשר חלה ירידה בייצור הפטמים – 243,000 טונות לעומת 269,000 טונות שנה קודם לכן ובייצור הודודים 43,000 טונות לעומת 64,000 טונות בתשמ"ד.

בשנה זו נרשמה עליה במחירי הודדים בשיעור 7.4 אחוז כתוצאה מעליית מחירי הייצוא וזאת לעומת ירידה של 18 אחוז בשנת תשמ"ד. היקף שטחי הודדים בתשמ"ה ירד ל-358,000 דונם לעומת 381,000 דונם בתשמ"ד. בטקביל לצמצום בשטחי הפרדס חלה ירידה בייצור ב-1.8 מיליון טונות בתשמ"ד ל-1.5 מיליון טונות בתשמ"ה כלומר קיטון בשיעור 15 אחוז. הייצוא של ההדרים ב-1985 היה 182.8 מיליון דולר לעומת 118.2 מיליון דולר ב-1984. אומדן הייצוא לשנת 1986 מצביע על *עליה* של 195 מיליון דולר, הגבוה בשיעור של 16 אחוז לעומת שנת 1985.

בכוונה לעומת זאת חלה ירידה בפריון. בגלל ירידה ברישה במודים בשוק העולמי בשיעור 43 אחוז. הפריון מיצוא כתובה ב-1985 ירד ל-105 מיליון דולר לעומת 132 מיליון דולר שנה קודם לכן.

יצוא הפרחים בשנת 1986 היה 86 מיליון דולר תשנה עבור את ה-100 מיליון דולר.

הייצוא של תוצרת חקלאית טרי הסתכם בסך 503.6 מיליון דולר לעומת 508.2 מיליון דולר בשנת תשמ"ד.

הטבלה הבאה מסקפת את התפתחות הכנסות בחקלאות בשנים תשמ"ג-תשמ"ה

(במיליוני דולרים ממחירי אפריל 1985)

	תשמ"ג	תשמ"ד	תשמ"ה
הכנסה גולמית מחקלאות	934	764	909
שכר עבודה	247	224	244
רבית (אומדן)	224	206	280
הכנסות עצמאים	463	329	386
מספר מועסקים עצמאים (אלפים)	53.9	52.1	53.5
הכנסה למועסק עצמאי בדולרים	8,590	6,315	7,916

10 החברות התעשייתיות הגדולות על פי „דן אנד ברדסטריט"

מאת משה גביע

ברידוג 6 החברות התעשייתיות הגדולות ביותר בהיקף מחזון השנתי שמפרסמת חברת „דן אנד ברדסטריט" לא חל השנה כל שינוי לעומת אשתקד.

בין 10 החברות הראשונות מופיעה השנה לראשונה „פולגת", שוילנה 6 מקומות והגיעה למקום השביעי. דילוג דומה ביצעה השנה „נגב פוספטים" שהגיעה למקום התשיעי. במו-כן עלתה „דונק" מקום אחד והגיעה ל-10 המובילות. לעומת זאת נפגעה השנה „אלסינט" 13 מקומות בדירוג ומחזורה מגיע ל-100 מיליון דולר.

מבין 10 הראשונות מן הראוי לציין את הגידול המרשים במחזורה של „נגב פוספטים" – עליה של 22.4 אחוז, שהצעידה אותה מן המקום ה-15 למקום ה-9.

סך המחזור של 100 החברות הראשונות עלה במהלך 1985 מ-9.414 מיליארד דולר ל-9.470 מיליארד דולר, גידול של 0.6 אחוז בלבד בהשוואה לשנה שקדמה לה, זאת לעומת גידול של 8 אחוזים ב-1984 לעומת 1983.

	מכירות 85 (מיליון דולר)	יצוא עובדים	(מיליון דולר)
1. התעשיה האווירית	950	435	22,140
2. חברת החשמל	778.6	0	7,465
3. תדיראן	572.9	251.2	11,884
4. תנובה	350	1.1	2,160
5. מפעלי יד הדמלה	314.2	258	1,967
6. בתי הזיקוק	230	85	1,700
7. פולגת	181	85.5	6,200
8. אלבוס	160	80	1,886
9. נגב פוספטים	142	126.9	1,398
10. דונק	132.7	0	760

„עוז" מבקשת לבלוע חברה הגדולה ממנה פי 6

מבקשת הקצאה פרטית לרכישת „סברילון" בשליטת רוזוב

מאת דויד שרביט

חברת „עוז" מבקשת לבלוע חברה הגדולה ממנה פי 6. החברה הנבלעת „סברילון", נמצאת בשליטת משפ' רוזוב שהיא גם בעלת השליטה ב„עוז". כיוון שמדובר בהקצאה פרטית של מניות בלבד, עוברת הנחה החברה לבורסה לקבלת אישור לעיסקה.

„עוז" מתארגת בבקשה חברה שנקלעה למצב נזילות קשה. נראה שקשייה של החברה הינם תוצאה של עיסקת מניות אותה: ב-1982 רכשה החברה, באמצעות חברות בנות מניות של עצמה, כאשר מניותיה עוברות לפי שווי של כ-30 מיליון דולר. הרכישות אלה הוקשקו ב-3-4 מיליון דולר. כיום שווייה של החברה כמיליון דולר בלבד. עובה אומרת החברה כי היא מתפשה דרך להשתחרר מהלוואות מעיקות ולגרום לת הכנסות שוספות. זאת מאחר ומרבית הונה מושקע בנכסים שאינם מניבים. מאזן 1985, שסרם פורסם יצביע על „הפסד ניכר".

„סברילון" עוסקת ביצור ושיווק חוטי סטרן' ומתוארת כחברה המובילה בארץ בתחומה. שוויה מוערך על ידי בעליה בכ-6 מיליון דולר. העבכת שני הצדדים תיעשה, לאחר ביצוע העיסקה עם „עוז". ב-1985 היה הרווח הנקי של החברה כ-1.17 מיליון דולר והחסנה צפוי בה רווח של 1.8 מיליון דולר (בהנחת שמטרה הבורסה לא מוזן אם מדובר ברווח מתאים).

חברה נוספת בשליטת משפ' רוזוב, „גיבור סברינה", סמניתה נסחרות בבורסה, רוכשת מדי שנה ב-9 אחוזים ממכירות „סברילון". עיקר רכישות „גיבור סברינה" הינם ב„גילת" (85 אחוז), לאחר ש„גילת" הצטרפה כבעלים לחברה. הבורסה דורשת עתה מ„עוז" לעשות את הסדרים הדרושים כדי לבטוח עצמה מפני הפסדים עתידיים אפשריים בכל מצב של הסדר בין „עוז" לבין „סברילון".

חברת העובדים בודקת הקמת קונצרן תעשייתי נוסף ל„כור"

מאת סופרן הכלכלי של „דבר"

בחברת העובדים בודקים הצעה להקים חברת גג נוספת לפעילות התעשייתית בדומה לקונצרן „כור". הכריזה הפעבה לחוות דעת של מומחים, על דעת ראשי ההסתדרות.

הרעיון העומד אחר תוכנית זו הינו יצירת גוף תעשייתי גדול נוסף בחברת העובדים, שיכבה את הפעילות הת"ע תעשייתית הנמצאת כיום ב„תיעוש", בחברה להשקעות של בנק הפועלים ואולי גם באמפל, מעוד כוזה לפחות דרגה.

אחד השיקולים המנחים רעיון זה הינו העובדה „כור" הגיעה כבר למספרים גדולים מאוד, עבור חברת העובדים ואף עבור המשק הישראלי. מכירותיה של „כור" בשנה האחרונה היו מעל ל-2 מיליארד דולר.

הסוגה הזו שבעתיד תוכל הוגדר התעשייתית החדשה שתוקם לחוות את מכשיר המכיסה התעשייתי העיקרי של חברת העובדים. דבר שיחייב הקצאת משאבים כספיים וניהוליים מתאימים.

יצוין שלתוכנית כזו צפויות בעיות בתחומים רבים. קיימת ההתנגדות המסורתית של „כור" לפיתוח פעילות תעשייתית מחוץ לקונצרן. בעבר אף ביקשו ב„כור" לשאוב לתוך הקונצרן את „תיעוש". וראו בחזרה יחומות תעשייתיות בחברות פיננסיות ואחרות בחברת העובדים. ישנן גם בעיות מיסוי קשות בהעברת נכסים לחברת גג חדשה ובעיות הנובעות מהעובדה שהבעלות על חלק מנכסים המועמדים לאיחוד הינם בחלקם בבעלות של גופים ציבוריים שמניותיהם נסחרות בבורסה.

הושלם סבב המינויים בבנק הבינלאומי

בינו – יו"ר וזינגר – מנכ"ל

מאת סופרן הכלכלי של „דבר"

אתמול הושלם סבב המינויים בבנק הבינלאומי הראשון לאחר רכישת הבנק על ידי ג'ק נאסר. מועצת המנהלים החדשה של הבנק בחרה בישיבתה הראשונה בצריק בינו לוישבדאם הדידקטורין ובשלום דינגר למנכ"ל הבנק.

דינגר עובד הבנק זה 18 שנים ומילא שורה של תפקידים שונים בבנק.

על תפקיד המנכ"ל הוא התחרה עם שני מועמדים חיצוניים עם משה קורן מהחלת הבנק.

צריק בינו מסר שדינגר נבחר מסיקולים של יועדי הבנק בעתיד ושהבדיקות תהיה להשתלב יותר בעסקות בין-לאומיות.

עוד אמר בינו שגם נאסר עדיין לא ניצל את זכותו לדון בין הברי מועצת המנהלים הזרשה של הבנק בחרה בישיבתה הראשונה בצריק בינו לוישבדאם הדידקטורין ובשלום דינגר למנכ"ל הבנק.

דינגר עובד הבנק זה 18 שנים ומילא שורה של תפקידים שונים בבנק.

על תפקיד המנכ"ל הוא התחרה עם שני מועמדים חיצוניים עם משה קורן מהחלת הבנק.

צריק בינו מסר שדינגר נבחר

מיקבצי הון / ש. רוזנבלום

כסקיר בפתח עומד הישראלי לחנוך את עונת הטיולים. רבים ומשבים שהקמאת שעריהחליפין תהפוך השנה את הטיול המסורתי לזול מכריגיל. ובעצם הרחיב הוא הנכון.

להמחשת עלותו של סיור בן שבועיים באירופה כאן ונתרכז באנגליה ובלונדון.

כרטיס טיסה 320 $ לערך, מס גטיעות 120 $ בשלב הנוכחי, היטל על כרטיס הנטיעה 20% שבמקרה שלנו שווה לסך של 64 $ נוספים. סך הכל לפיכך 504 $ לאדם בדרך. בית סלון בינוני בלונדון 60 פאונד שהם כ-94 $ ללילה, האמינו לי שלא מדובר במלון משוגע מיוחד אלא באחד המרוחק מעט מהמרכז הישראלי המצוי בין פרקס את ספנסר לסלפרידג' באקספורד הדרוע לתחילה.

סוף, מי שחושב, שבמחיר 94 $ הוא מקבל חצי פנסיון, בקושי ארוחת בוקר קונטיננטלית שגורמת בדיוק כלל רעב מוגבר בשעות הבוקר.

הצגות תיאטרון מהות כידוע מוקר בשיכה לרבים מאיתנו, המחירים שלהן מעט מרתיעים בהתחשב בהגבלות המסכע שאנו יכולים למשוך לנסיעתנו. הצגת תיאטרון בכיסבו של פיטר אוטול תגוע במחיר הכרטיסים בין 35-50 פאונד לזוג, והריגו בהרגום דולר תביב 53-80 $ לזוג כרטיסים. לגמרי לא מעט. כיוון שרובנו מעבדים מפה לאוזן שמועות וחוויות על אודות הצגות תיאטרון, כיוון שהתיאטראות במטרופוליטן התוסס מרובים דו והוחר, נסקור עבדכם שוחת מחירים.

לה מיזרבל הצגה נוספת – 50 $ לזוג, קאסט גם הוא הצגה מרוגשת ופופולרית מחיר זהה. הוחוקים בנפשם לחוות באלברט פיני, מגי סמית, אדוארד פוקס, ויתר הטוטרסטארים בהופעה היה שלמו בסביבות 60 לזוג וחוד מחיר מינימום. אלה שנפשם כלתה למעט מוסיקה ימצאו כר נרחב והופעות מרהמות בריאל פילהרמוניק, בסימפוניה של לונדון, באולם המלכותי ובעוד מספר תזמורות ואולמות מלכותיים למיניהם. המחיר יגוע שוב סביב 40-50 $ לזוג, ושלא יהיה ספק שמדובר במקומות בינוניים.

התחבורה באנגליה אינה זולה, רכבת לאוקספורד או באת תעלה ב-30 $ לאדם. מונית למרחק סביר תעלה בסביבות 4 $ ואוטובוס או רחבת תחתית תעלה 60-80 לבודד.

עם ישראל מצוי על קיבוצו לעיתים מזומנות ולונדון מספקת מזון באיכות מעולה ובכמות אדירה. מסעדה צרפתית טובה תעלה כ-80 $ לזוג לערך ובמחיר לא כלול יין וסיפ. למזלנו לונדון משופעת בג'אנק פוד בנוסח מקדונלד וחיפפי המאפשרים השלמת תיאבון בין הארוחות ולעיתים גם תחליף מצער לרמה הקולינרית הפיטנציאלית. אוכל סיני, הודי ואיטלקי כידוע זולים בדרך כלל, וזג ישלם עבור ארוחה ממוצעת במסעדה לא מפוארת סך של 45 $ לערך, וההרגשה על מסעודת לגמרי לא מפוארות. הרוצים לאכול כמלונות הפאר כריך ההודצסמר ישלמו 250 $ לזוג ויבאו שבעים ומלאי רשמים קלינריים ואסטטיקה של מזון לשנים רבות. זהר כשהכן סיטה כתחנת תדרוכה מעבר לצפיות של מטייל ממוצע.

הקניות מהוות כתמיד את מרכז הפעילות שלנו בלונדון. עוד בשטוט תשמעו שבועות ותרמות שהפעם נתנכר על יצר הקניות ונעמוד בפרק, במאבות כידוע קנים וקנים ועוד פעם קנים. נכון, שקם ההתפתחות והמודרניזציה בארצנו הקטנטנת כיזל לוה"ל אינו בגדר דבקון פרנץ, ולפיכך המחנות לדוקה טוניה, לשכנים ולחברים ודהם הדעם. תודה לאל. גם כך ווקמן לילד, נעלי אדידס לילדה, 7 תולצות וחליפה לגבר, 4 וזוגן נעליים בבאלי אן סקסהם, 2 שעונים דיגיטליים, 5 אפטרשייב בצידוף 2 גינה רצי נשארן רשומים בפנקס הקניות של כל אחד מעימנו.

הקיקון הבסיס השוחה שחוזה לזכור הוא – זול באיכות יוזדה יש גם בארץ די זול. הדבה זכל מבחינת איכות המוצרים. מטתוכב באוקספורד פינת מארבל'ארץ' או ריג'נט. רצונך בשעון סביר, קשת המחירים תגוע בין 530 ועד 5300 והבחירה קטנה. ככלל עבור שם ידוע ומוכר ויגר משלם תוספת מחיר שתגוע סביב 30% במחיר המוכר.

רוחני שה"ה כרטיסאן ריזר ורונלד קארטייר מסבירים חוחמם כמעט בכל מוצר הזול בכמובן מבושם, עבור לנעליים או משקפיים או סרטים ואפילו מוצרי מזון הנרשאים את שמם. נעליים של קארטייר אינם בהכרח טובות באופן משמעותי מהאחרות, במחיר הבדל יגוע סביב 30% חוזי תוספת משמעותית ביותר.

לעיתים כשהינך מסתובב בבתי הבלוגו נרמה לך שכל אנגליה עסוקה בשני דברים עיקריים הנסיכה דיאנה וקניות. הדיבון המתרחש במציאות מול עיניך מוחף אותך לקנות לעיתים מוצרים שנחיצותם ואיכותם מוטלת בספק מלם.

קניות זה עניין של טעם אישי בעיקר בהלבשה וקוסמטיקה, שני ענפים אלה חולים בדרך כלל באופן משמעותי מישראל אך בעיקר במוצרים יקרים. בזולים אין הבדל רציני. מומחי קניות מוענים, שחליפות ובשמים הם בגדר מציאה גמורה באנגליה. לא בדקתי הנושא לעומקו אך ראוי לציין, שחלק מהמוצרים מקומם בישראל ולמרבה האבסורד עקב עדוד היצוא המדיניות הממשלה הם חולים באנגליה במחירים אבלנו.

ישראלים רבים חובבי הימורים ולפיכך מקיימים ולונדוניים המרובים אתם עשרים לפגוש מימיהם עבור ישראלי ואתי ישראלים המסתקרים על סכומי כסף של 5000 לערך ומחיחים ומפסידים ללא הנר עפעף. גם זו סכיית תקן מהבמוצע. הכניסה לקאזינו אפשרית רק על ידי הזמנת חבר בקזינו ואינה תפשרת לכל דיכפין. הקאזינו באפסד אוכל חופשי ושתייה ומיני ממתקים בשיבי נפש ולצערנו גם אפסרות להפסיד. נותרו כמובן הכדורגל האנגלי המשובח, מרוצי הסוסים שגם בהם הימורים מרובים. הכמובן האבדים, המוזאונים המשופעים ברמברנדט, מרנר ודוגאר ועוד הצגות מרוחות שלביהם תקצר הדיבה מלספר.

אם נגמה להדיבר מאזן הוצאות לגיזל ממוצע גן שבועיים ללונדון הכולל בתוכו – קניות וזגיות בסדר כספי של $1000, 5 הצגות, קונצרטים, אופרה או באלט, 12 ארוחות מהרים בינוניות, 6 ארוחות ערב סבירות, 6 פעמים מקדונלד, וכמובן נסיעות והוצאות קטנות נלוות נגיע לסך של: $3500 לזוג. החישוב אינו כולל הוצאות מיוחדות כלשהן או ביקור בקאזינו או ארוחה בריין הוא בגדר ביטוח על תחשיב אלמנטרי פשוט עם סכיה אפשרית של עד 10% לכל צד. כמובן שיהיו חכמים ומוצלחים שיוציאו רק $2800 לזוג אך מאידך רבים וטובים יוציאו $4000 ויותר לטיול סבבי תבנע.

עכשיו נשאר לנו לראות כמה ישראלים טובים ונחמדים יסעו השנה בקיץ לחרל, אח"כ להכפיל את מספר המטיילים בסך של $3500 לזוג לערך ולבסוף לטער כמה מטבע זר ביזבז התיר הישראלי הממוצע בחו"ל.

אישית עדיין אינני מבין כיצד מדינה מקצצת, בפנסיה, ומתבוסמת בתוכנית כלכלית קוק מתחילה לשאת פרי מאפשרת חינגא מסוג זה ללא הגבלות. בעצם אולי זוהי המציאות הישראלית שבה אנו מוגלים והמהזה חממה ליצר הטיולים.

עניינים שבשיגרה

א. סאייקס בהפסדים כספיים כבדים, עובדה. הפעם שלא בטקרה אלסינט ודאים אור בקבה המנהרה ולפיכך אין בהלה כללית בנוסח אלסינט. מפירסומים באמצעי התקשורת למדנו שהחברה פיטרה 25% מכלל עובדיה וצימצמה חדות את הוצאות השכר והגלודים השונים. הפעם נראה שמנהלי סאיקס ושוכים בבסר ואר ולא מתמהמהים ולו גם מעט בדרך להבראה.

הדיווחים מלמדים שיריד דסלדורף שבגרמניה למחשבים שבו השתתפה סאיקס זכה בבחינתה להצלחה ניכרת, והיא קיבלה הזמנות בסכום כסף משובב נפש. כיוון שהציוד נבנה, כנראה, בדיים שידרות לקבל החלטות כואבות ולחתוך נחר לנו לקוות, שרוך ההבראה מלאת היסודים תהא קצרה למפעל שהוא מפאר ותעשיה בישראל. דומני שלמול „הצעות" ייקול שונות מגורמים שונים ומגוונים, יש להתיר ל"ה ארזי ולאו להמשיך בניהול אכסולוטי, שיחזיר עטרה לישנה כימים ובימה.

ב. הבפקחת על הבנקים הגב' גליה באדר מקווה שהשיריים הפרסונליים בצמרת המערכת הבנקאית יוכילו להקמת לובי בנקאי. הלובי יאפשר טיפול יסודי בבעיות הבנקאות מחד ומאידך יסייע לשיריים בתחומי הפעילות העמלות, ואת לנוכח הבעיות הקשות איתן תצטרך הבנקאות להתמודד בעתיד.

קצת קשה לי לתפוס ולרדת לעומק רעתה של המפקחת. הגב' מאיר חושבת שראשי הבנקאות הקודמים ביתנו את פעילותם עקב אירית אי-האמונה הציבורית. האם הגב' מאיר חושבת שראשי הבנקאות ובמודים יוכו באמונה על ידי העלאת עמלותיו מדוע המתינה המפקחת עד לשיניים פרטנליים "שיאפשרו" הקמת לוביו, מדוע הבנקאות צריכה לובי? גם אני רוצה לובי לעצמי. תפקידה של המפקחת להתריע על משנים או טעויות, אז המפקח אין היא נוקפת ללובי או לשיניים פרטנליים, שכן היא פקיד ביטוי רגיל בצמרת. האמינו לי שלא ידחתי לסוף רעתה.

ג. שר המשפטים יצוק מודעי הודיע שמר רקנאטי מבנק דיסקונט שוגה לדעתו מיתר הבנקאים שכן דיסקונט הוא עסק פרטי-משפחתי. ראוי להסביר למודעי נכבדנו, וליתר תומכי ומצדדי הפרטיות למיניהם שמרגע ישראל רכשה די והותר מניות דיסקונט ואי.ר.ב., ולפיכך המלצות בייסקי בחלט חלות על ה"ה רקנאטי. חוץ מזה כיוון שה"ה גזית ופפא פרשו צריך ה"ה רקנאטי לעשות כמותם ללא היסוס, מה עוד שאצלו הכל נשאר במשפחה בלאו הכי.

פיזרעונו הנכבד יים שיף הפסיד עוד משפט הפעם נגד הבנק הבינלאומי. אני מתחיל לתפוס שמשפטיו של שיף והליכי המשפט כולו משולים לסדרה הטלוויזיונית – „בית קטן בפרבר", שניתם נמשכים בלי סוף ובלי גבול. אינדיתי מזמן את חישוב משפטיו של נגבדנו, ונראה לי שסעיף ההוצאות המשפטיות שבמאזנו שקול, כנראה, בשווי לסעיף הרזרבות הכספיות שלו. אם הוא נתנה מ' אנו כי נלין על כך ונגזל פרנסתם של עו"ד ורוצים ומתוצצים.

ה. חברת שנהר אמורה לגייס 15 מיליון דולר בהנפקת מניות בבורסה בארה"ב. שנהר מתעסקת בגידול עצים נגסים בחממות ובעבר כתבתי על אזרח הגידול החדוח הלעמרי לא נגסי של מניותיה. החברה מעריכה שבמשך 1986/7 מחזור מכירותיה עשוי להגיע לסך של 5 מיליון דולר, זאת לעומת 200,000 $ בלבד במתצית השנה הראשונה של 1985/6, נמשך גדול. הגידול, לדעת החברה, יבוע מפיתוח שבטולוגי מלכלי שבאמצעותו עצים נגסים יפרחו ויגדלו בתוך חצי שנה בלבד במקום שנה. בעניין.

לברות שהביטוי להניח, שבקרוב שנהר תוכנה שיטה לגדל עץ נגסי שלם בתוך 13 שעות לערך. למרות שאפשר להניח, שכל העולם יתמלא במיליארדי עצים נגסים איטופיים ביפאן ועד אלבניה, לחרות שניתן 15 מיליון דולר בארה"ב אשאר חמצות נגסיות לעצים נגסים בבקעות נגסים. לחרות כל האמור לעיל אני מעריך לקנות אחרות חוב נגסיות וגלוחות. קסן אמתנו.

ו. ה' אריה וקסלר קבלן פרטי פסט רגל ונותר חייב סך כספי בסדר-ג של 3 מיליון דולר. לכאורה עוד פשיטת רגל סיגרתית, אחת מיני רבות. הפואנטה בכיקרה וקסלר נוגעת שוב, לצערנו, בדוכני דיוקת תמרים. מתתר, שוקסלר בנה 120 דיוקת בחיקון ומתוכן נמכרו בפועל לחוכים כ-30 דיוקת בלבד. יתר הדיוקת אמורות היו להיסחר מחדש הבא.

אחרי קלרון וחברותיה מה עוד צריך להתרחש אצלנו בדי לבנות מקנים תבים להיסקף לדשתו של פוטש רגל פרטיגראל? מדוע בנק הבנה הבנק בפחות לא התריעו על מצבו של וקסלר לפני חדשים ברוכים עקב היותם נושיו העיקריים?

אולי יקבר מקרה זה סוף סוף לקח את משרד הביטוי והשיכון, משרד המשפטים והמערכת הבנקאית ייגנו מעט גם על הארכסרים של האוחים הבריים. אולי.

הלוח הכלכלי

השבוע והשבועי!

דבר של היום הוא דבר חדש

יאמקור

המשרד הראשי לאגף הרכש המרכזי של כל מפעלי הקונצרן

דרושה

פקידה

★ ידיעת השפה האנגלית והדפסה – חובה
★ שעות נוסמות.
★ נסיון קודם בעבודה מול מחשב – יתרון.
לקבעת ראיון, טל: 03-627525

משרד המיבוך והפרבות אגף הנוער

מכון לימודי השואה קבוץ תלי-יצחק

למכון מטואה לימודי השואה דרושים מורים

לשנת הלמודים תשמ"ז לבבריים בנושא השואה ולמלמדי מתנות יב' וטמודבים

הדרישות הדרושות:
1. תואר ראשון או שני בעלות עם ישראל.
2. שליטה בשפות: אנגלית, גרמנית, צרפתית, ספרדית.
3. עדיפות לבעלי תעודת הוראה.

המעוניינים יצאו למלא 053-99997, בימי א', ב' 25/26 בבוקר 8.00 בבוקר עד 13.00 מ"מ 14.80 עד 16.00 אר' בבנבי מטואה – קיבוץ תלי-יצחק .45805

דרושים לאגד
1) מכונאי דיזל
2) מכונאים המתמחים בתיבות הילוכים ואוטומטיים.
לקבל פרטים נא להתקשר לטלפון 03-432438.

מצעים לאכיה

רוצים לקנות

דירות ובתים

דירות לאכיה

עסקים

אלמות

הצעות עבודה

אפשרויות

שדכנים

נקיון ואחזקה

הסרות

מערכת קל

תגים

דרוש עזרה

هكذا من الأصل

ועכשיו: יאנוש וישנייבסקי

פסטיבל / פולנים

מאת מירי פז

הנעניעים לתיאטרון פולני שליוו את פסטיבל ישראל בשנים הקודמות יתגשמו במנות נדיבות בפסטיבל ישראל העכשווי. „פליקה" בביצוע שחקני תיאטרון ישראלים בניצוחו של יוזף שיינה ו„סופה של אירופה" מאת יאנוש וישנייבסקי בביצוע „תיאטר נובי" (התיאטרון החדש) בפוזנן. שיינה כבר נמצא כאן וישנייבסקי ולהקתו יגיעו בסוף החודש.

ההצגה עטורת הפרסים „סופה של אירופה" (פרס המבקרים בפסטיבל תיאטרון האומות בבלגרד, פרס ראשון ב„פרינג'" באדינבורו) הוגדרה על־ידי מבקרים בברייטניה כ„דימוי אפוקליפטי של תרבות אירופה הטוקעת", דימוי לא חדש סופרים ואמנים במזרח אירופה עסקו ועוסקים בו כמעט באובסביביות. וישנייבסקי הצעיר (36) מהיר מפני הכלייה המאיימת על עדכי התרבות המסורתיים של אירופה בצל המתקפה המאסיבית של תרבות ההמונים ושביפות המוח של אמצעי התקשורת.

כיוון שכבר למודי פולנים אנו, ישתזרו אצלנו עמדותיו ורקעו של וישנייבסקי עם הפולנים שביקרו כאן בשנה האחרונה תראוש קאנטור עם „קרקוב ב־ב־המתה המתה", „תיאטר וילקי" מווארשה עם „המנקינים" ובמידה רבה אף „רפליקה" של שיינה. על אף השוני בין ההצגות, אפשר להצביע על מכרים, סיגנונות ומקורות השראה המשותפים ליוצרים הללו.

וישנייבסקי הגיע אל התיאטרון כמעצב: תוך זמן קצר הפך למחזאי ולבמאי, כמו שיינה. הבד המחזתי הוא מרכיב חשוב ביותר בעבודתם של יוצרים אלה. שיינה מייחס זאת למסורת פולנית ידועה של סופרים־מחזאים־צוידים. על עבודתו נכתב, בין השאר, שיש בה „ברהו הפיסית של ברהו שולץ, מרציונות־ו של ויטקיביץ' וכן המיזוג של קאנטור". שולץ הוא דאי מקור השראה ליוצרים פולנים אלה. קאנטור הצ"ג, כזכור, בביקורו בישראל גם תערוכת תעתיקי ריסומים וציורים של שולץ. ב„תיאטר וילקי" אימצו את ס־פורי־ו ושיינה דואה את עצמו כממשיכם של שולץ וויטקיביץ' גם יחד.

ביום ראשון השבוע נערך במשכנה החדש של האקדמיה למוסיקה ע"ש רובין בירושלים קונצרט „מחווה לליסט" לציון מלאות מאה שנה למותו. מבחר מגוון מיצירות ליסט נוגן והושר ע"י מורים ותלמידים (מהאקדמיה והקונסרבטוריון ובית־הספר התיכון שליד האקדמיה). היה זה למעשה ערב מוצלח נוסף בעונה הראשונה של הקונצרטים השבועיים למוסיקה קאמרית ומקהלתית מטעם האקדמיה (הכניסה חופשית).

בנוסף לפעילות הקונצרטית, בתחום הביצוע, מתקיים היום באקדמיה יום עיון שנתי, ראשון מסוגו, במסגרת הפורום של החוג לתורת המוסיקה, קומפוזיציה וניצוח, המוקדש לנושאים מוסיקליים **תיאורטיים**. שבעה מרצים כירים, ממורי המוסד, יתנו הרצאות מודגמות בנושאים מהקונצרטות לכינור של ויוואלדי ושירי שוברט ועד למרכיבים אופייניים בסגנונות של סטרווינסקי, ברג ולוטוסלבסקי. ההרצאות (באולם 522 באקדמיה בגבעת רם) פתוחות לסטודנטים ולקהל הרחב.

ישראל דליות

תיאטרון אחר

נוה צדק, פעילות עניפה: הפקה של שחקנים ערבים, תיאטרון קהילתי בפרדס כץ, וגם הפקות עצמאיות חדשות

בימים אלה מריצים בתיאטרון נוה צדק הפקה של קבוצת שחקנים ערביים צעירים. תיאטרון שכונתי שחברי הקואופרטיב של נוה צדק עורו בהקמתו. היוזמה היתה של חנה ארמון. את המחזה כתב **ראמז עוראדה** („דייר משנה"), שחקן בבאי ומחזאי ומבצעים אותו שבונה שחקנים. לדברי מיכי פתי זהו „תיאטרון דוקומנטרי, עוסק בו בחאה. בעיקר נגד הנסיון לפגוע את תושבי יפו הערבים, ביקורת עצמית – על הניזון והפסיד קהבה הערבית ביפו וגם הומור." ההצגה מועלית בעברית ובערבית. בנווה צדק מצפים להשתתפות ערה של הקהל ברב־שיח שיתקיים אחרי ההצגה.

תיאטרון קהילתי נוסף שחברי קבוצת השחקנים בנוה־צדק סייעו בהקמתו הוא תיאטרון של צעירים בשכונת פרדס־כץ. השחקנים המתחילים השתתפו בכתיבת המחזה. בראש צוות הכותבים עמד איתמר לוי (שכתב את „אדון דרייפוס" המועלה במסגרת אמנות לעם). את המחזה כיים פמי גרינ. הניהול המוסיקאלי הוא של ישראל בוהיבוב.

ועוד חדש בנוה־צדק: באולם זועלה מחזהו של איציק וינגרטן „פליטים" בבימויו של הבבאי האמריקאי גיז צייקין. ההצגה מבוססת ברובה הגדול על תנועה המעצבת לאה אברהם שגם משתתפת בה לצד מיכי פתי, עוראדה מראבשה, מלהאה נקרה ופמי גרינ. את המוסיקה מלחין ישראל בוהיבוב.

ציפיה רבה מיוחד בחזהו הראשון של אריה ביזון „מילכוד 44", שיבוים בידי חנה ארמון. גיבור המחזה הוא שליח מהונגריה שבגיע לארץ ישראל בשנת 1944 במטרה לגיים את עזרת היהוב לבנן יהודי הונגריה ונקלע למחלוקות המפלגות את היישוב.

לבד מן ההכנות להעלאת הרפרטואר החדש, מתכננים חברי קבוצת התיאטרון נוה־צדק בפעילותם בקהילה. מחחילת החודש הבא הם יתארחו במשך שבוע ימים בבית־סאן ויופיעו במפעלים (בשעת הפסקת האוכל) בהצגות „קולאז'", „משחקי תיאטרון" ו„המילך הלך לישון". בשעות הערב יתארחו בחוגי בית ויספרו על עבודתם ועל תיאטרון בכלל.

תחרות ליצנים שבה ישתתפו ליצנים ושחקנים־ליצנים תתקיים בתיאטרון נוה־צדק ב־28 ביוני. התחרות מתקיימת לזכרו של **שמיל רובינשטיין** שנהרג בתאונת דרכים ומנחלה האמנותי יהיה **עמי כץ**. בחבר השופטים יהיו **עדנה שביט ושיזקה אופיר**.

שמיל רובינשטיין ז"ל

אילן אלדד, שביים את הצגת היחיד הבלתי־נשכחת „נוני שב משדה הקרב", בביצוע איציק וינגרטן והצגת יחיד מצליחה נוספת „מיטה מטבח, מיטה מטבח", בביצוע דינה דורון, מביים עתה את מחזהו של **אתול פוגארד** הדרום־אפריקאי **„רק שלום וללכת"**. „רק שלום וללכת" הוא מחזה לשניים, מן המעטות ביצירותיו של פוגארד שאינן עוסקות בבעיה הדומיננטית של מדינת האפרטהייד. הפעם זו דראמה משפחתית על מפגש בין אח לבין אחותו אחרי שנות פירוד ארוכות. השניים מחפשים אחר ירושה בעשרות ארגזים ישנים. החיפושים מעלים זכרונות משותפים, תסכולים וטינות ישנות. את תפקידי האח והאחות מגלמים **איציק וינגרטן ודינה דורון** (בתמונה) ולגבי אלדד הליהוק הזה הוא הגשמת משאלה. „חיכיתי לשילוב כזה של שחקנים", הוא אומר. „לאחר שעבדתי עם כל אחד מהם בנפרד, יכולתי להרשות לעצמי להעלות את המחזה".

קרמבו שהרבה קרם אין בו

תיאטרון

מאת חוה נובק

קבוצת התיאטרון נווה צדק: „קרמבו בעורף האויב" מאת קובי ניב; בימוי ישראל גוריון; מוסיקה ישראל בורוכוב; תפאורה י. בן זאבי; תלבושות רקמת לוי; תאורה זוהר שפירא.

היוצרים מגווה צדק מכנים את „קרמבו בעורף האויב" כהצגה מן הסרטים – וחאת בגלל הפארודיה על סרטי „רמבו" ו„טופרמן", וגם „למבוגרים בלבד" – כציסטה מצחיקה למרי מדרי הצנזור הראשי. הם עשו כאן קולאז' של „קומיקס" שהלביש עליו נושא שהם חושבים אותו לוקואלי ואקטואלי מאוד: סאטירה על המיליטריזם של גנרלים מסוטטמים, על הקיל הישראלי הנאמן למשימה והכל יכול (סופרמן לכל דבר) ועל קנאות דתית. כל זה עם הרבה־הרבה גסויות, סריוזיאליות, אמרות נדושות על ערבים כובים וערבים רעים ועם הרבה־הרבה מאמץ להצחיק ולהיות רלוונטי.

אבל, לצערנו, בכל הנושאים והאפקטים האלה השתמשו כבר עד לעייפה. יכול להיות שהנושא מקומי ואקטואלי, אך הוא אינו מודש דבר ונאמר בצורה כל כך גסה, ישירה ולא מתוחכמת, עד שאפילו את המסרה להצחיק הם מפספסים. אם חייבתי פה ושם, זה היה בעיקר באותם הקומות הלא מתאימים שבהם משתמשים בשיחי ארץ ישראל המתוקים: אי התאמה זו יוצרת את האפקט הקומי המבוקש, מה שאיני יכולה לומר על הרבה סריקים אחרים שעשה הבמאי ישראל גוריון. החברה מגווה צדק עושים מאמצים ראויים למכרה נעלה יותר מהצגת מחזה המשמים של קובי ניב, המחפש אפקטים, איבני יודעת מדוע, גם בכתיבה בחרוזים צולעים, מאולצים וחוזרים על עצמם – (אולי גם זה מיועד להצחקה?). רביו סאטירי – אני מנחשת שלזאבר זה הכוונה – חייב להיות לפחות קצת שנון, קצת מתוחכם. גסויות מכל הסוגים – ויזואליים ומילוליים – אינם מספיקים לשם כך. לשחקנים יש פה ושם קצת הברקות – ערנאן מראבשה מעצב קרמבו די מטומטם, אבל שרידי מאוד, מיכי פתי מצליח בעיקר בתפקיד יחיחו, מזכירו האופורטוניסט של הגנרל אלופי, בגילומו המגושם של מאטי גרינס, ופביאנה מיחה שמתפקידיה הרבים הטוב ביותר הוא זה של בת הגנראל. ריחל איתן מצליחה לפעמים להצחיק בתפקיד הקוקסינל החחר בתשובה.

לקראת שידור

מילים ורוקנרול

חנה אלברשטיין מארחת את יחזר אשדות, „מילים ומנגינות", גלי צהיל, שבת ב־12.00

סדרת המפגשים הרדיופוניים של חנה אלברשטיין בתכנית „מילים ומנגינות" מביאה אותה לשיחה עם יחזר אשדות. אשדות, יחגא גלי צהיל בנה את עצמו כחבר להקת „תיסלם", מאז שהחרכב התפרק הוא משלב כתיבה, עיבוד והפקה עבור קשת רחבה מאוד של מבצעים ויוצרים מקומיים. אלברשטיין ניסתה לברר אצל אשדות האם יש רוקנרול בארץ. „לא היה ואף פעם לא יהיה", ענה אשדות. „רוקנרול זה לא רק מוסיקה, רוקנרול זה גם אורח חיים. זה נשמע בנאלי, אך זהו תרבות, תרבות הבאה לא רק מהאנשים המבצעים אלא בעיקר מהצרכנים."

אשדות מתאר את התפתחות המאזין הפוטנציאלי בארץ כך: עד גיל 18 מאזין הנוער כאן לאותה מוסיקה כמו הנוער בחו"ל, אך הוא מנותק מאורח החיים הקיצוני המתלווה לה. הקהל הטוב ביותר בארץ, מעיד אשדות מנסיונו, הם החיילים. „כאשר הם משתחררים מהצבא הם כבר עייפים, רוצים להסתדר בחיים, משהו בהם מת. הם כבר לא הקהל של המוסיקה הזו."

אלברשטיין: האם התפכחת מהחלום? רעיון המהפכה עבר לך?

אשדות: מהארץ הזאת לא יכולות לצאת מהפכות.

אלברשטיין כידרה גם את רעתו של אשדות על הטענה על אחידות ה„צליל של יחזר אשדות". אשדות השיב שהוא בא נקי לכל אתגר, הוא מתייחס אחרת למני בגר ולאילנה אביטל.

במהלך התכנית תושמע מוסיקה שאשדות כתב ל„תיסלם" ושירים שהיה מעורב בהפקתם או כתיבתם, עבור נורית גלרון, אסתר שמיר, עפרה חזה ודני בסן. עורך את התכנית יורם רוזנב.

בשבתות הקרובות צפויים להתארח אצל אלברשטיין יאיר קלינגר, שם טוב לוי, רחל שפירא, יצחק קלמנר, אבי מוחלנו האחרים.

אמיר רוזנב

בקרוב

מאת אמיר רוזנב

סקורסזה, שוב במנהטן

„שבעה של ליהוק", במאי: מרטין סקורסזה. ארה"ב 1985. קולנוע „נוה", ת"א.

סיכום נאות לשבע סקורסזה הבין־לאומי. זה החל בבכירת של האיש ב„רקל הנהב" בפסטיבל קאן, עבור בימוי סרט זה, ונמשך בהקרנת הטלוויזיה את סרטו השלישי „רחובות זועמים" אמש. „מאחורי קליפת הריאלים", יש פנטסיה. תוסר אונים של אנשים מסויימים – מה קורה להם כשהם נסדקים ונשברים", אלה הדברים המרתקים את סקורסזה, כפי שהתבטא ביחס ל„הנב מוגיד", אחד מסרטיו הנודעים, אלא שזוהי הגדרה טובה גם ל„רחובות זועמים", „השור הזועם", „מלך הקומדיה" וגם לסרט זה.

מעבר המלילים צעיר ותמים בשם פול האקס (בריטון ראן), רגיל לשבת לשתות קפה בדרך הביתה, לשם הוא מגיע כדי להתרחק מול הטלוויזיה. אלא שהלילה הזה הכל בשונה. מרסי היפה (רחונה ארקוט), שגם היא אהבת כמוהו את נורמן מיילר, מסתרדת את ראשו ומאותו רגע מתחיל סיור מהרורי אל תוך הלילה בסמטאות הסוהו במנהטן. מרסי, מסתבר, לא כל כך נורמלית וכך גם שותפתה המפסלת דמויות אדם מפיסות נייר. בעצם, גם האיש שעל הבר (גיון הרד) והמלצרית שלו (מרי באר), שבתקעה אי שם בשנות השישים, לא ממש נורמליים וגם לא שני הגנבים המסלים חיתתם על השכונה כולה (צ'יץ' וצ'ונג). חחשד של תושבי השכונה נופל על גורם זר בשכונה, הלא הוא פול המנסה בכל כוחו להגיע הביתה – לשוחא. אלה רק מעט מהדמויות הסוחפות שפול פוגש ובעצם, האם המוד האובסביבי שלו מבודיות ומאש, נורמלי?

בתקציב צנוע מאוד של 3.5 מיליון דולר צילם סקורסזה את הסרט, סמוך לנפי ילדותו, „איטליה הקטנה" שבניו יורק. התסרים, הוא יצדיה ביכורים של תלמיד מבריק בבית הספר לקולנוע באוניברסיטת קולומביה, בשם גיזוף מיגיון (26). אחד ממוריו של הבחור, ודאגן מקבייב הביא את התסריט לאייבי רובינסון לקריאה. רובינסון, שחקנית („רחובות זועמים"), שהיתה למפיקה, העבירה את התסריט לקריאה לשותפה גריפין. דאן ואם גם עניינו את סקורסזה. דאן נטל לעצמו את התפקיד הראשי ושחקנים מכובדים רבים ניאותו בשמחה לקחת חלק בחגיגה תמונת שכר סימלי.

צלם הסרט הוא מייקל בלהאוס, מי שהתפרסם כצלם מרכזי של רייבר ורנר פאסבינדר.

בקרוב

מאת אמיר רוזנב

סקורסזה, שוב במנהטן

„שבעה של ליהוק", במאי: מרטין סקורסזה. ארה"ב 1985. קולנוע „נוה", ת"א.

סיכום נאות לשבע סקורסזה הבין־לאומי. זה החל בבכירת של האיש ב„רקל הנהב" בפסטיבל קאן, עבור בימוי סרט זה, ונמשך בהקרנת הטלוויזיה את סרטו השלישי „רחובות זועמים" אמש. „מאחורי קליפת הריאלים", יש פנטסיה. תוסר אונים של אנשים מסויימים – מה קורה להם כשהם נסדקים ונשברים", אלה הדברים המרתקים את סקורסזה, כפי שהתבטא ביחס ל„הנב מוגיד", אחד מסרטיו הנודעים, אלא שזוהי הגדרה טובה גם ל„רחובות זועמים", „השור הזועם", „מלך הקומדיה" וגם לסרט זה.

מעבר המלילים צעיר ותמים בשם פול האקס (בריטון ראן), רגיל לשבת לשתות קפה בדרך הביתה, לשם הוא מגיע כדי להתרחק מול הטלוויזיה. אלא שהלילה הזה הכל בשונה. מרסי היפה (רחונה ארקוט), שגם היא אהבת כמוהו את נורמן מיילר, מסתרדת את ראשו ומאותו רגע מתחיל סיור מהרורי אל תוך הלילה בסמטאות הסוהו במנהטן. מרסי, מסתבר, לא כל כך נורמלית וכך גם שותפתה המפסלת דמויות אדם מפיסות נייר. בעצם, גם האיש שעל הבר (גיון הרד) והמלצרית שלו (מרי באר), שבתקעה אי שם בשנות השישים, לא ממש נורמליים וגם לא שני הגנבים המסלים חיתתם על השכונה כולה (צ'יץ' וצ'ונג). חחשד של תושבי השכונה נופל על גורם זר בשכונה, הלא הוא פול המנסה בכל כוחו להגיע הביתה – לשוחא. אלה רק מעט מהדמויות הסוחפות שפול פוגש ובעצם, האם המוד האובסביבי שלו מבודיות ומאש, נורמלי?

בתקציב צנוע מאוד של 3.5 מיליון דולר צילם סקורסזה את הסרט, סמוך לנפי ילדותו, „איטליה הקטנה" שבניו יורק. התסרים, הוא יצדיה ביכורים של תלמיד מבריק בבית הספר לקולנוע באוניברסיטת קולומביה, בשם גיזוף מיגיון (26). אחד ממוריו של הבחור, ודאגן מקבייב הביא את התסריט לאייבי רובינסון לקריאה. רובינסון, שחקנית („רחובות זועמים"), שהיתה למפיקה, העבירה את התסריט לקריאה לשותפה גריפין. דאן ואם גם עניינו את סקורסזה. דאן נטל לעצמו את התפקיד הראשי ושחקנים מכובדים רבים ניאותו בשמחה לקחת חלק בחגיגה תמונת שכר סימלי.

צלם הסרט הוא מייקל בלהאוס, מי שהתפרסם כצלם מרכזי של רייבר ורנר פאסבינדר.

בלהקת בת־שבע מתארח בימים אלה דוד פרסונס, שבניצוחו ועלה הלהקה שתי עבודות. „מעטפה" מתוך הרפרטואר של להלקת „אליזט פלד" (למוסיקה של רוסיני) ועבודה המצויה בימים אלה בשלבי התהוות ופרסונס מועידה במיוחד לבת־שבע. פרסונס הוא סולן בלהקתו של פול טיילור, הופיע לצידם של גדולים וידועים כבר־שניקוב וטוראייב. כן היה לקוח אורח באופרה של ברלין, ב„ממיקס" וב„פילבולוס". הצגת הבכורה של עבודותיו עם בת־שבע ב־19 וב־21 ביוני.

מירי פז

בריידג'

הסכנה היחידה

מאת ארנונה שמאן

לפנינו יד שהוקלה בכישהק רעים. היד נראית הכימה לחלוטין, והביצוע נראה פשוט ביותר, אולם בכל זאת כשהקן בריידג' עליך להיות חשדן, אל תתפתה להאמין למראה העינים, עליך לתכנן את ביצוע החוזה הן דרך עינו של הכמצע הן כמחיתו של המתנגד וכמו כל הגורלים הגדולים.

♠ 6 5
♥ Q 5
♦ A K Q 10 9 4
♣ Q 5 2

צפ
מז מע
דר

♠ A K J 10 8 3 2
♥ 10 8 7
♦ 6 3
♣ A

כחלק צפון
פגיעים: צפון דרום
ההכרזה:

צפון	מזרח	דרום	מערב
1 דיאמונד	פאס	2 ספיד	פאס
3 דיאמונד	פאס	4 ספיד	פאס
פאס	פאס		

מערב הוציא בנסיך קלאב. הכרזה מתבונן בדומם ורואה שהוא עלול להפסיד ספיד אחד ושני לקחות בהארט. האם אתה מסכים עם דעתו

♠ 6 5
♥ Q 5
♦ A K Q 10 9 4
♣ Q 5 2

♠ Q 9 7 4
♥ A 9 6
♦ 5 2
♣ J 10 9 8

צפ
מז מע
דר

♠ ——
♥ K J 4 3 2
♦ J 8 7
♣ K 7 6 4 3

♠ A K J 10 8 3 2
♥ 10 8 7
♦ 6 3
♣ A

על הכרזה לשחק תחילה את הנסיך ספיד בדיו. על ידי כהלך זה נשארת הסליחה על כהלך המשחק בדיו. לאחר כהלך זה ניתן יהיה להבטיל את ביצוע החוזה רק באם הספיד מחולקים 4:0 ובאותה היד בה נמצאים ארבעת הספיידים יהיה קלף בודד בסדרה הדיאמונד ובשום שבמקרה זה יהיה המתנגד את לקחת הנס ספיד, הכרה יאלץ להמשיך ולנטות להשליך הארט על סדרת הדיאמונד, אולם המתנגד תותך את הדיאמונד השני חוזה כשלוש לקחות נוספות בהארט.

שחמט

בעריכת אליהו פשר

120 שנה לאליפות העולם

צוקרטורט שטייניץ

לפני 150 שנה (17.5.1836) נולד למשפחה יהודית בפראג וילהם שטייניץ, מי שהוכרז כאלוף העולם הראשון אחר הדוקרב שהתקיים בלונדון בינו לבין אדולף אנדרסן, שנחשב לשחמטאי החזק ביותר ומגנה במספר רב של תחרויות בין לאומיות, אבל לא הוכרז רשמית כאלוף העולם. גם אנדרסן היה יהודי שנולד וחי בברסלאו. שטייניץ החזיק בתואר של אלוף העולם 28 שנים רצופות. בשנים אלה השתתף בתחרויות רבות והתמודד, במספר קרבות, המפורסמים ביניהם היו אלו עם יהודי סטגוני יוהנס הרמן צוקרטורט, שעליו ניתן לכתוב רשימות רבות.

מן המפגשים הרבים ביניהם נביא את המשחק הבא שנערך בוידיזדק, לפני 100 שנה בדיוק.

1. ד4 ד5 2. ג4 ג6 3. פג3 פג7 4. ג5 ה6 5. פד3 פה7 6. ג6 ב6 7. ה4 פב4+ 8. פד2 פ×ד2+ 9. מ×ד2 ד6 10. ד5 ב×ג6 11. ד×ג6 מ×ד1+ 12. מ×ד1 מ×ג6 13. ה5 מ×ה5 14. פ×ה5 ד×ה5 15. ר×ה5 ר×ה5 16. מ×ה5 ר×ה5 17. מ×ה5 ר×ה5 18. ר×ה5 ר×ה5 19. ר×ה5 ר×ה5 20. ר×ה5 ר×ה5 21. ר×ה5 ר×ה5 22. ר×ה5 ר×ה5 23. ר×ה5 ר×ה5 24. ר×ה5 ר×ה5 25. ר×ה5 ר×ה5 26. ר×ה5 ר×ה5 27. ר×ה5 ר×ה5 28. ר×ה5 ר×ה5 29. ר×ה5 ר×ה5 30. ר×ה5 ר×ה5 31. ר×ה5 ר×ה5 32. ר×ה5 ר×ה5 33. ר×ה5 ר×ה5 34. ר×ה5 ר×ה5 35. ר×ה5 ר×ה5 36. ר×ה5 ר×ה5 37. ר×ה5 ר×ה5 38. ר×ה5 ר×ה5 39. ר×ה5 ר×ה5 40. ר×ה5 ר×ה5 41. ר×ה5 ר×ה5 42. ר×ה5 ר×ה5 43. ר×ה5 ר×ה5 44. ר×ה5 ר×ה5 45. ר×ה5 ר×ה5 46. ר×ה5 ר×ה5 ר×ה5 ר×ה5

הסלכודת האחרונה, אבל השחקן אינו נופל בה.

45. ר×ד 46. צ×ד1+ ר×ד1 והלבן נכנע. כמובן שאין להוכח את הנחיה בגלל פ×ד3+ והלבן ניצל.

גמביט שטייניץ

שטייניץ שיחק גמביט זה לראשונה בתחרות בשנת 1967.

שטייניץ	מיזמן
1. ה4 ה5	2. פג3 פג6
3. פג5 ד4	4. ד3 מ×ה4+
5. מ×ה4 ד6	6. פ×ד4 ד×ד4
7. ד×ד4 ה×ד4	8. מ×ד4 פ×ה7
9. מ×ה7 (על מ×ה5+ יענה הלבן ז1)	
10. ר×ה1 מ×ה5+	11. מ×ד2 מ×ד2
12. ר×ה2 מ×ה4	13. מ×ה4 פ×ה4
14. פ×ה4 ר×ה4	15. ר×ה1 ר×ה1
16. ר×ה1 ר×ה1	17. מ×ה1 מ×ה1
18. ר×ה1 ר×ה1	19. מ×ה1 מ×ה1
20. פ×ה1 פ×ה1	21. ר×ה1 ר×ה1
22. ר×ה1 ר×ה1	23. מ×ה1 מ×ה1
24. ר×ה1 ר×ה1	25. ר×ה1 ר×ה1
26. ר×ה1 ר×ה1	27. ר×ה1 ר×ה1
28. ר×ה1 ר×ה1	29. ר×ה1 ר×ה1
30. ר×ה1 ר×ה1	31. ר×ה1 ר×ה1
32. ר×ה1 ר×ה1	33. ר×ה1 ר×ה1
34. ר×ה1 ר×ה1	35. ר×ה1 ר×ה1
36. ר×ה1 ר×ה1	37. ר×ה1 ר×ה1
38. ר×ה1 ר×ה1	39. ר×ה1 ר×ה1
40. ר×ה1 ר×ה1	41. ר×ה1 ר×ה1
42. ר×ה1 ר×ה1	43. ר×ה1 ר×ה1
44. ר×ה1 ר×ה1	45. ר×ה1 ר×ה1
46. ר×ה1 ר×ה1	

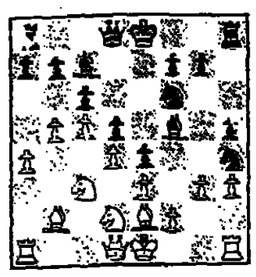

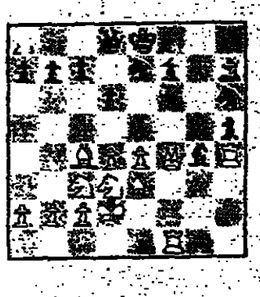

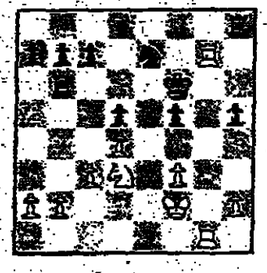

*

תיקון טעויות

במדור פרים נפלה טעות בריאגנמה של הרשעי גלוקסמרגיידוזיק. הפרש שעל משבצת 33 מקומו על המשבצת ה2 ומסמ הראשון של הלבן הוא ספר. כל שאר המסעים בסדר. תתקנו נתנה ליאל אלוני ולחן ודינון שהעירן לנו על כך.

פתרון בעיותו של צלארוביץ (עתרות סלוניקי: שישה שיגרים. בין התעיה והפרנון. ההתעיה: 1. פה5! הנסתרת ע"י ז3! ובין הפתרון: 1. פג2!

דבר היום

המשך הבזיון

חוק למניעת הסתה גזענית שוב עלה אתמול לדיון בכנסת, במעט. אבל לא. או מה כאן חדש מושב הקיץ של הכנסת שנפתח השבוע ידש את זה מקדמו. הנסיונות לחוקק חוק נגד גילוי גזענות בישראל פשוט אינם מביאים פרי. זה משונה וזה מבייש. זה משונה, משום שמלכתחילה מדובר בחוק מינימאליסטי, שגם אותו מתעקש הימין בכנסת „לאחוז" על־ידי חקיקה מקבילה וברזמנית למניעת פגישות עם אנשי אש"ף, כאילו יש משהו מקביל לגזענות בעיני הזולת, וכאילו מותר שיהיה משהו סימטרי עם גזענות למחוקק ישראלי.

אבל גם אחרי הפשרה המוזרה של מזוז זה בחקיקה, הכנסת איננה מסוגלת לאסור על הסתה גזענית בישראל. בשלב מסויים נראה הוק קרוב לידינו. אז אז הפלתה השרולה הזלית טענה מדהימה, שבעצם צריכה היתה להיות מועלית על־ידי אנטישמים, ולפיה קיים חשש שלחוק נגד הגזענות עלולות להיות השלכות אנטי־דתיות. אז אז הוקפאה הצעת החוק וחכמי הנישות המציאו כל מיני סייגים אכסורדים כדי להפיס את דעתה של השרולה הדתית.

אתמול, סמוך מאוד לדיון המתוכנן בכנסת נולדה נוסחה חדשה, שלפיה הסתה לגזענות תיחשב לכזאת רק אם היא נעשתה בסתרה להסית לגזענות. נוסח זה איננו סוב. הוא אמנם מקל מאוד על הדתים, אך לא יקל כלל על התביעה בבית המשפט. אפילו הדיון המשפטי למשלה הסתיים מן הדיקון הזה, אם אפשר לקרוא לו דיקון. לפנם בתוכנן התוחסף פגם פרוצדורלי, שסיעות ר"צ ומפ"ם נאחזו בו כדי להחזיר את ההצעה לוועדת חוקה חוק ומשפט וזו מציידה עיכבה את הקריאה. בעקבות הנסיון המציאו זו נשמעו האשמות הדדיות ברבר האחריות לכשלון הפרלמנטארי הנוסף להעביר את החוק.

אילו היה זה הכישלון הראשון בעניין זה, היה טעם לברר מי באמת אשם. אך הוא, כאמור, רק המשכו של תהליך רצוף בחוי ומבנה של נסיונות נפל בפרלמנט של העם היהודי לתת ביטוי בחוק לסלידה מפני התופעה שהעם היהודי סבל ממנה יותר מכל. רק כדי להסיר את הדרשה צריך לעשות מאמץ לסיים את החקיקה הזאת, גם אם ידוע מראש שהיא תלד חוק מימי.

הצד האחר

מאת נתן רוטנשטרייך

אנו חיים במה שאפשר לכנות עידן חשוף. דבר המתרחש במקום אחד נודע חיש מהר במקומות רבים ועם ההודעות מתחדדות בשיעור מה גם הערות למאורעות שאירעו. ברית המועצות טעתה בכך שלא הבחינה כמיהו של העידן שאנו חיים בו וסברה שביכולתה לגנוז גם מאורע שתוצאותיו באורחו של העולם וזמירתו ניכרת גם מעבר לד' אמותיה. תהיינה רחבות כאשר תהיינה. טעותה של ברית־המועצות היתה בכך כי סברה שסגירות של משטר טוטאליטארי יש לה משקל גם לגבי התרחשויות שתוצאותיהן בטבע ולא בתחומיו של משטר. הכינוי „מסך הברזל" שהוברק לעולם הסוביטי, גם לאפיין את המחיצה המדינית וההשקפתית בין גושי עולם. דומה שברית־המועצות הפנימה לתוך הקמטה כיצוי זה וסברה שהמחיצה תחול גם על מה שטעל למציאות הארצית של בני האדם. אך הפרוזה בפירושה שלה אפשר ותהיה לה גם תוצאות בתחום הארצי.

יש להבדיל בין מודעות להיפגעות. בסקרה של הקרינה הרדיואקטיבית המודעות היא צדה־באחר של ההיפגעות. אולם במה שנוגע לקרינה המודעות שבמלחמה למניעת אינפורמציה [illegible] תוצאות [illegible] עד אשר הגיע בא לקרינה [illegible] המודעים הדדיעו על כך, הקלטים קלטו העולם כמעט נגם.

אפשר שבענין זה חל שינוי כאשר נגטברו פגיעות במקומות שונים בעולם המערבי, וכאשר נתחדדה ההבחנה במה שקוראים עתה טרור המחדיר החיזם על־ידי מדינות, להבדיל כנראה מטרור על־ידי ארגונים שאינם מדינתיים. אף כי סברה היא כי קו תיחום זה הוא הוקף לגדי, והיה כך גם בעבר. אולם כאשר נפגע תייר מאנגליה בירושלים, נאמר באנגליה כי סברה היא שמאחורי הרצח עומד ארגון גרילה לא נאמר ארגון טרור, ויש הבדל בין משמעותם של הטרשים הלשוניים שבשתי מלים אלה.

אם אמנם מסתמן שינוי מבחינה זו של היפגעות על־ידי טרור, בחינת נפגעי עידי מרובר, אז אז אין להסיח את הדעת מן הצד האחר של תהליך זה – וצד זה בא לידי ביטוי בהודעות של מדינאים ובניתוחים באותו שיעור שהם מגיעים לתשומת לבו של קורא. הדחיה של הטרור מלווה לפעמים הערה שבכל שרחיה זו מוצדקת בחריפותה, ודי היא חייבת להיות מלווה התמודדות עם בעיות אמיתיות או ממשיות, למשל הבעיה הפלשתינאית. בהקשר של הערות אלה עולה הדיבור כי יש תהליכים מקבילים של מאבק נגד טרור ושל עמידה אפשרית מול בעיה שהיא ממשית ואולי מסיימת בכיוון של טרור, אולם אינה זוהה עם כיוון זה. משל באילו אמרנו כי יש סימפטומים ויש בעיה וכי יש להיאבק עם הסימפטומים, אך גם לנסות לפתור את הבעיה.

אם קריאה זו של הכתוב היא מבוססת, ולו בשיעור מה, כי אז עלינו, הנוגעים בדבר ומעניינים בו, לראות את הדברים נכחה: אפשר שחומרת התגובות לטרור תגבר אולם אפשר והיא תלווה הידרשות גוברת והולכת לבעיה הפלשתינאית. עמים רבים ראו אותה וגם אנו בעצם, במישרין או בעקיפין, מודים בכך כי בעיה זו קיימת. יש לקוות בחשבון כי מדיניות אינה או אינה צריכה להיות חד־ממדית – כלומר במקביל להתמודדות עם עניין אחד, יכולה לבוא התמודדות עם עניין אחר. רחיית הקרצוניות של מדינות ערב – זו דוגמה מקבילה לענין הנדון – אפשר ותלוחה בקשת קרבה של מדינות הקרוות מתונות. מאבק נגד הטרור אפשר ולווה ופיסה כי מה שנוגע לטרור מן הדין שיעורך התנגדות נמרצת, ואילו מה שנוגע לבעיה הפלשתינאית מן הדין שיעשו נסיונות מדיניים וגם מדיניים או רב־מדיניים לפתרונה של זו.

אם ראיה כזאת של הדיעה של המאורעות והקשרם יש לה בסיס בתהליכים עצמם גם כאשר הם בראשיתם, מן הראוי כי מדיניותה של מדינת ישראל תיקח בחשבון את המרחב של המאורעות האת בדיתם השונים. הללו סתרים לפרקים זה את זה, ולפרקים משלימים זה את זה – לפחות בתודעתם של מתכנני מדיניות בעולם שיקבעו את סדרי המציאות במרחב של החייתנו.

תיקון

שמו של מחבר הרשימה „אנחנו סוסים עייפים", שהתפרסמה כאן אתמול נשמט בטעות. מחברה הוא שמעון ריים.

הסתכל מה קורה שם

מאת יצחק בן־נר

כיצד חוזרים לשנות ה־50, לימים שבהם כל מי שהעז לומר מלת ביקורת על צה"ל ומפקדיו היה כמעט כדין הנועץ סכין בגוף האומה? קוראים בעתון. היה כתוב בעתון

מי שמר ליכו על שצה"ל מטופל שוב בידיה הנסות של הביקורת הציבורית, יכול אולי לשאוב נחמה ועידוד מעין בטוליים המגיים של „מעריב". לדוגמא, הקריקטורה סט שילה והסאטיריקן עוזיאל.

אמנם, שילה, קאריקטוריסט־מין ב' של „מעריב" (לימינו של דרש) סוחר את האמי־תה המקבלת על אחבי הקאריקטורות הפר־ליטיות, שציור אחד שווה לאלף מלים – ועובדה ששילה הצ"ל חוזר ומקשקש בציוריו השקפת־עולם שניתן היה להגדירה בעשר מילים מאקסימום. אבל בשבוע שעבר, כת־רומה ראשונית לוויכוח על דו"ח ולד, הוא אף הרחיק לכת מהטענות הסרומיות נוסח רפל („ולד לא זחל על קוצים תוחת אש, אז מה הוא מדבר?" או משהו כזה: הוא ציר את דו"ח ולד (ראה צילום) לא פחות ולא יותר, כמין גשר המאפשר לצבאו של אסד לדלג על תוהמדבה לעברנו, כדי להכות בנו מכה ניצחת. במלים אחרות (אפילו פחות מעשרה דו"ח ולד משרת את האויב.

לא צריך להיות דיווד לו ואפילו לא זאב, מושיק או מייק, כדי לתפוס שמערכת הסמלים והדימוין של הקאריקטוריסט הצ"ל צרה בהשקפת העולם שלו. אפילו עמיתו דרש, עם הקאריקטורות הפוליטיות הלא מצחיקות, המטיפות והצפויות שלו, יכול להבין זאת. אבל מעבר לזה, ספק אם הבחינו רבים בכך ששילה הצ"ל בעצם מבקש לחזר דירנו לשנות ה־50, שהיו גם שנות הזוהר של עתונו, כשהמלים „העתון הנפוץ ביותר במ־דינה" לא היו רק סיסמא המודפסת מתחת לשם העתון. אז, בשנות ה־50, כל מי שהעז לומר מלת ביקורת על צה"ל, מפקדיו, או המחשבה המדינית־בטחונית השלטת, דינו כמעט כדין נועץ סכין בגוגדנית בגוף האומה. אז גם עכשיו – מחילים, ב־בוגדנית, קפאון, טעויות ברמה הטאקטית האסטרא־טגית, היעדר מוטיבציה ערכית, תחרות קאריירסטית, צרות־עין ו„ראשים־קטנים" – הם מלוחכיה. אם יש דברים כאלה, הרי הם אצל אויבינו, לא אצלנו. *אתה תסתום את הפה, יראינטלקטואל, סבון, שמאלן, דפיר־סט, אשפיסט, בוגד.*

הדוגמה המובהקת של שילי „מעריב" היא מאיר עוזיאל: זה שגילה שהמלה „שמאלן", בהיכתבה באותיות לאטיניות, יוצרת משהו המתפרש כ־קטן"; זה שחיבר את הסאלות לשעשועון השואה המבוזה, עורג ב„מעריב" (20.5.86) לשובו של המצעד הצבאי. וכל־כך למה? מפני שאמו של אורי־צבי גרינברג „בשחטה עירומה בתוך בור". כן. „בדרך כלל אני לא אהב שיחה", מתוודה עוזיאל („ותיכף נדע מה הוא כן אוהב). „אבל אם כבר שיחה, לפחות אורי־צבי גרינברג". הוא כבסם את מה שאמרה אמו של אצ"ג לאצ"ג: „ואי בבוא הגואל וביתנו עמים ורבותם לאתים והסליכו הוביהם אל האש, אתה לא, בני. אתה לא" („שוחרת הזקנה. אולי יש משהו בשיחה, אחרי הכל". עוזיאל. שם. שם).

ההשיחה שיש בה משהו היא הבביאה את עוזיאל דגן לשחרות רבות ההשראה, הבאות: „אחרי השואה אין דבר יפה יותר מיהודי עם נשק אני לא מדבר על תבלית, אני מדבר על יפי. אסתטיקה טהורה. אין יפי רב יותר מיופיו של סאנק יהודי, או הליקופטר רק, הכגיח בלאט מאחורי הקצים ויורה טיל. יהר־ר בתא הכייס. איזה יפי" (מבט פראיקה. באמת אולי יש משהו בשיחה. אחרי הכל, גם אם אינה אב"ינית). שימו לב להתפעלות זו מיהודי עם נשק ומנשק יהודי (איך מד הים? לפי הקנה הקטום?) ומיד־ כילים (על מיז לא חשוב. הרי על תבלית לא מדברים אלא על אסתטיקה טהורה. אני בטוח שיש שם מדעי ברשימת המאניות להתפעמות מעין זו ומקטלני הפוביות בזוראי ימצאו לדברים שלעיל רקע. סיבה הסבר פסיכולו־ג', עכוק בעבר הגלות השואה הלאומית, שעדיין ממשיכות לעצב את נפשותינו ואת תפיסות עולמנו, דור שני או שליש לגאר לה. אבל בטלעצמי, נדמה לי שאין כאן אלא פזה מגונדרת של עוזיאל, שהתעטף בטר־אה מחידונים ומבטיח להשתעטף בתוצאר תיה במאמרים.

וכשלעצמם, אין לשני הפרסומים האלה חשיבות רבה, אלא אם אתה מתעקש לצדף אותם, אחד ועוד אחד, ומקבל את מה שקורה היום ב„מעריב" הקנונה, בין שאר דברים, להרש את נעוריו.

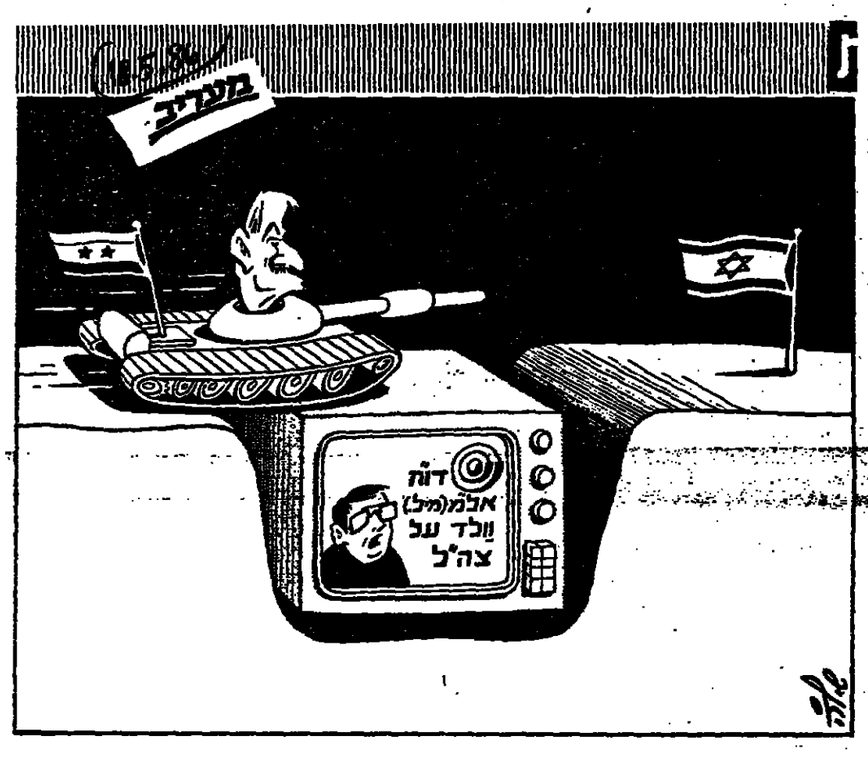

בסרט הזה כבר היינו

מאת אבנר תבורי

אם המרכז הליברלי יעשה לליכוד את מה שד"ש עשתה למערך – ניחא. אבל לא זה מה שהוא יעשה

כשאני עוקב בענין, ובחצי חיוך משועשע, אחרי חבלי לידתו של המרכז הליברלי, אינני יכול שלא לחוש תחושה חריפה של „דה־ז־ו־ר". אני בסרט הזה כבר הייתי. האמת, שלא רק אני. כולנו היינו בו, ונרהם ונפעם אני מסתכל סביבי, כדי לראות שוב, עד כמה הכוחות הציבוריי שלנו קצר, ועד כמה לא לומדים אצלנו טום דבר מתוך דבר.

ב־1977 זו היתה ד"ש – אסופה מוזרה של אנשים שלא היה ביחד מה הם עושים זה עם זה, שהקימה רשימה שהיו לה מטרים כלליים כל־כך, עד שכל אחד יכול היה למצוא שם את מקומו. אידיאולוגיה לא היתה שם, כדי שלא להפריע למרדכי וידשובסקי ולשמואל תמיר לצעוד יחדיו קדימה. אבל, זה היה העיקר – הכל בר"ש היה יפה יותר. האנשים היו יפים יותר, הסיסמה היתה יפה יותר, הם באו מהמקומות היפים: מהאקדמיה, מהתעשיה, מהמנכ"לות, מהארכיאולוגיה. אפילו הבוזקאים שלהם היו יפים במיוחד, אנשי „עודד", חביבי עלית בת־הספר הצרפתיים, לא סתם פועלים מפיידות־פיתות.

כמה חברים טובים שלי נרתמו אז בלהט לפעולה במפלגה החדשה. כולם אנשי אמצע־הדרך שנפשם נקעה מהמערך המסואב, ד"ש *היתה, לכאורה, התשובה לכל חלומותיהם* על עולם טוב יותר. החלפת שלטון המעיק בזה של הליכוד לא היתה כלולה ברשימת החלומות שלהם, ואני זוכר איך הילכתי ביניהם, החולמים, והזהרתי אותם כי בחשבונאות המנדטים שלהם, שמתבזונה להעניק קצת את המערך ולהביא *להחלשת כוחו כדי שיקים ממשלה עם ד"ש, יש* סכנה לוגריתמית. *ההמשך, כמו שאומרים, זה כבר היסטוריה.*

החברים הטובים שלי נתנו לד"ש 15 מנדטים, שנלקחו רובם ככולם מהמערך. הליכוד, שכחוו שלו עלה אך במעט, הרכיב את הממשלה, ד"ש שהיתה רשימה להשכיר, הצטרפה לקואליציה.

כדרכה של בועת סבון, התנגשה בטופו של דבר בתיקרה שאליה הגביהה, התפוצצה, ונעלמה כלא היתה. הזנה, עוד לא מלאו עשר שנים לחזיון השרב המופלא הזה, ושוב מתנפחת לה בועת סבון. שוב נקבצים להם כל מיני אנשים שמפטפטים דבר־הבל על להיות יפים יותר, ועל ישראל טובה יותר, ועל אמצע הדרך. אני בטוח שלא רחוק היום הדלצין יניף בגאון את שלושת הדגלים המפורסמים. דגל הבטחון, דגל הכלכלה, ודגל איכות החיים.

יש שם בהנהגת המרכז הזה כמה אנשים סימפטיים למדי, שהייתי נהנה לשתות עמם כוס קפה, כמו יצחק ברמן או יחזקאל פלומין. יש שם כמה ראשי ערים מוצלחים למדי שכדאי שימשיכו להקדיש את זמנם לעניני העיר. ויש לברכו הליברלי את טומי לפיד. ממנו, כלשון המטבע הלשונית המוכרת, לא הייתי קונה מכונית משומשת. הייתי נזהר מהמתיקות הבריקה שהוא מריף סביבו, כמו משאר הדברים שהוא מתגדר בהם. איש שהוא „כאילו": כאילו־ליברל. כאילו־מתון. כאילו־אנין. מה מתאים יותר לכאילו־מפלגה ממזכ"ל שכל כולו, כאילו.

לולא הנסיון של ד"ש, ראויה היתה הכאילו־מפלגה הזאת לאכלס לאיזה זמן את טורי הרכילות של המקומונים התל־אביביים, ולספק מעט שעשוע לימי הקיץ החמים. אבל כמו שלא שכח אף קיץ 1977 אני רוצה להזהיר אתכם, *התמימים והמאוכזבים*, מפני השבתאים האלה. הם לא ייתנו לכם שום דבר. הם רק יקחו את קולותיכם, ובבוא היום, ילבשו ז'אקט ועניבה, ייכנסו לכנסת ויציעו את עצמם למכירה לכל המרבה במחיר. מחסומים אידיאולוגיים אין שם הרי, והם יודעים כי *במציאות הפוליטית של הימים האלה יש בארץ* פרוספריטי לטרסורי מגדסים. למה שרק המפלגות הדתיות יזוחו מהענין, מה יש, כמה מרכז־ליברלים לא יכולים ליהנות קצת ממה שהשלטון יכול לחלק בשעת לחץ?

זיכרו את זה בבוא היום. זיכרו עוד דבר. כל קול שייילך למרכז הליברלי יגרע ממישהו אחר. אם הייתי בטוח שהמרכז הליברלי יעשה לליכוד את מה שד"ש עשתה למערך, אולי הייתי נושך כתפיים באדישות. אבל אני יודע את אדיקותם של מצביעי הליכוד, כמו את „פתיחותם" של מצביעי המערך והשמאל לרעיונות „חדשניים". אל תקנו את הבלוף הזה. לא בפעם השניה.

ולד והנשק הסודי

מאת מירי פז

בפרשת ולד כיוון צה"ל ארטילריה לא־נחוצה נגד עצמו. התוצאה – ערעור אמון־הציבור בצה"ל ובמפקדיו

ממצאי דו"ח ולד יידונו, קרוב לוודאי, בפורומים המתאימים. אך מעבר לדו"ח ולממצאיו החמורים, יש משהו מטריד מאוד בספיחיה של הפרשה.

אל"מ עמנואל ולד הכין דו"ח בהזמנת הממונים עליו. הרמטכ"ל הקודם רפאל איתן והרמטכ"ל הנוכחי, משה לוי, נתנו בו אמון רב כשהפקידו בידיו משימה כזאת. באותם ימים

חובר עדיין על ולד כעל איש „מבריק" ובעל „כושר ניתוח מעולה". אבל הדו"ח האופן הכתוב לא נטאו חן מלפני כמה בכירים בצמרת צה"ל. אז הופעל הנשק הסודי המחולל של צה"ל, „סרן סמועתי". כמה מנאמני צמרת צה"ל הפעילוהו במלוא העוצמה והפיצו שמועה שולד נחקר בחשד לריגול. כך, בפשטות. האיש ששני רמטכ"לים נתנים בו את מלוא האמון ומפקדים בידיו סמכויות נרחבות, כולל גישה למידע חסוי ביותר, אינו אלא חשוד בריגול. מפעילי הארטילריה הקלה „הסתפקו" בהפצת שמועות על בעיותיו האישיות של ולד הוא בלתי־שפוי, ומתעסק, ר"ל, עם חיילות (בימי הרחוקים בצה"ל, היה עיסוק זה את בעליו בחלת גבורה ומופת. אות, איך שהמנים משתנים).

נניח שיש אמת בשמועות הללו. אזי כולנו בצרות. אם האיש מרגל, כיצד הסתנן לשורות צה"ל והגיע לדרגה ולתפקיד בכירים כל־כך? אם הוא מטורף, איך גייסו אותו לצה"ל? ועתה – איך, אך לא נדיר שינה מעינינו בידיעה שבנינו ובנותינו העומדים לפני גיוס יסודו למרותם של מרגלים, פסיכופאטים ומאניאקים?

בפרשת ולד כיוון צה"ל ארטילריה לא־נחוצה נגד עצמו. כל המתבטאים בציבור נגדו ונגד הדו"ח מערערים את אמון הציבור בצה"ל ובמפקדיו. אנחנו מעיזים להסתכן בהשערה שולד אינו מסוגל יותר ואינו שפוי פחות מרוב מפקדי צה"ל. ייתכן שכבלות הבל, פרשת ולד אלא נמשל. ולד הוא נושא הבשורה הרעה. המשל הוא הסיפור המוכר, שבו הורגים את נושא הבשורה הרעה. במקום לרזן בממצאי הדו"ח, שחלקם ודאי דאוי ללימוד ולליבון, במקום ליישם את המסקנות שחלקן ראויות מן הסתם ליישום, קוטלים את הדו"ח ואת בעליו. מה שנעשה לוולד הוא רצח־אופי פשוט. השמועות אודותיו מלמדות בעיקר על מפיציהן, אשר יישארו עלומי־שם.

ולד עלול להישאר עם מטען־הצד הנאה שהצמידו לו, או שמא יזכה לרהביליטציה, ויהפוך לגיבור־קורבן בשני המקרים, צה"ל ואמינותו יצאו ניזוקים.

האוטובוס כלוקסוס

מאת טדי פרויס

מכל הקיצוצים התקציביים, הקיצוץ בתמיכה בתחבורה הציבורית הוא הבלתי צודק מכולם. עזבו את התחבורה הציבורית

בשנת הכספים 1985/86, הוציאה הממשלה 390 מיליון שקלים לסיכסוד התחבורה הציבורית. במהלך השנה הועלו התעריפים ביותר מ־100 אחוזים, והעלאה נוספת עומדת עתה בפתח. הכוונה היא לצמצם את סכומי התמיכה עד ל־155 מיליון שקלים בשנת הכספים הנוכחית. הנימוק הנכון לכך הוא שיש לקצץ בתקציב הממשלה ולהקטין את הצאותיה.

לבד מהכורח הפיסקאלי של חסכון ממשלתי, יש להפחתת התמיכות משמעות כלכלית – החלה מגבירה צריכה, עד כדי עיוותים. אם הלחם זול ממספא יאכילו פרות ועופות במעשי מאפה במקום בשעורה. זה נכון לגבי כל סובסידיה לבד מאחת: תחבורה ציבורית. אנשים לא יקנו בסיעות מכיוון שהנסיעה זולה, ואם ייסבא משוגע שיעשה כן, אין בחלטתו משום עיות כבד מנשואו. האוטובוס נוסע בלאו־הכי, ועוד אורח על הסיפון לא יגדיל את ההוצאות. הנימוק, החברתי נגד סובסידיות – גם העשיר אוכל לחם ושותה חלב מחלים – אינו תופס בתחום זה. אם כעל אמצעים ייקוד באוטובוס, ברוך יהיה – הוא יחסוך למדינה בנזין, יקל את העומס בכבישים ויקסין את ממרי דיזום האוויר. לכן מוסב לקיים תחבורה ציבורית זולה ולו יהיה זה במחיר הגדלת הוצאות הממשלה.

אנשי אגד אומרים כי בעקבות ההעלאות האחרונות ברמי הנסיעה, נרשמה ירידה של 13 אחוזים במספר הנוסעים. יתכן כי חלק מהם הגדיף ללכת ברגל כדי לחסוך 50 אגורות, אך באותה מידה של סבירות צדיך להניח כי חלק מהם הוציא את המכונית מהמוסך בגלל שהתמכש באוטובוס. הנסיעה באוטובוס עדיין זולה, כבר לא בהרבה מהנסיעה במכונית פרטית, אך יש הכרל בנוחיות, למעבה מוכן בעל הרכב הפרטי להוציא עוד כשהו מביסו, ולהבדיל אורח על הסיפון לא יגדיל את ההוצאות. בכך את הצאות המסק לבנזין, דהום אורח וצפיפות בבכיס. אבל הממשלה בשלה: נחסוך בהוצאה התקציבית.

הנימוקים כדבר הצורך למנוע גרעון תקציבי הין יותר מסבנעים אילו עשתה הממשלה את כל הדרוש כדי להצמצם בתחום התחבורה. אלא שבמקביל הא בתחילה את הדלק, כולל הבנזין הכניע את המכונית הפרטית. בכך גדלה „הכדאיות" היחסית של נסיעה ברכב פרטי. האיזון התקציבי נטכח כאשר בדומר בהכבה לבעל מכוניות פרטיות – אחת מקבוצות הלחץ החזקות ביותר בכדינה.

אם תעלה את מחירי הנסיעה, תבקיע הממשלה לא גול עצמי אחד אלא צרור שערים שהיה מספיק ל„בכבי" תל־אביב לגבור בשבת שעברה על „כבי חיפה" – ברכות הדלק תגדל וואת שעה שהבחירים בשוק העולמי נמצאים בקו עליה תלול. הם צפויים – יתכן – לעליה הה נוספת בעתיד הקרוב ביותר מחמת אסון צ'רנוביל אשר מגביר את השיבוש בנפט במקום בכוח גרעיני. מבחינה חברתית, יוסל עצם. טוקי על בעלי הכנסות נמוכות הם המשתמשים בתחבורה ציבורית. מאחר שבשפחות מרובות ילדים נמנות בעיקר עם בעלי הכנסות נמוכות, יחולק הנטל הנוסף בצורה בלתי־פרופורציונית בקרב המעטים להשתכר הצפיפות בכבישים תגדל, ולכוחה ארוך יותר יגדל גם הצורך בהתקעות תשתית.

מכל הקיצוצים התקציביים, זה בתחבורה לתחבורה ציבורית הוא הבלתי־צודק מכולם. אם צריך לחסוך, קצצו עוד בסובסידיות ללחם, למוצרי חלב ולקוף קפוא, אבל את התחבורה הציבורית עיזבו. *ההסכון התקציבי של 150 מיליון שקל יהיה מהחסכונות היקרים ביותר סניתן להעלות על הדעת, וכל שקל שהוצאתו נמנעה, יעלה חבירה דולר בסעיפים אחרים.*

אסיר ומעונו

מאת נתן רוזי

להיטותו של נציב שירות בתי־הסוהר, רפי טוויסה לפרוץ את המחיצה סבין בתי־הסוהר ובין הציבור, קנתה לה שם בין אסירים ואחרים. בימים האחרונים נחתה *על שולחני הזמנה* לבאודע הסוהר ואלולא הייתי קורא בה פעם נוספת, לא הייתי מאמין למראה עיני. „נציב שירות בתי־הסוהר מתכבד להזמינכם לסכס פתיחת ביתן שירות בתי־הסוהר בירדיר, אדם ומעונו במעמד שר המשטרה, חיים ברלב". כך כתוב שחור על גבי הזמנה. וכה בתוכנית האמנותית? יקחו בה חלק להקת מחול ממוזכרת־בתיה, מקהלת סוהרים, תזמורת המשטרה בניצוחו של סגן־ניצב בנשה לבדון, *הסקס הבהיל הזה יתקיים. למעוניינים כמובן,* ביום ה' הקרוב ב־22 במאי בשעה 1600. זכרו להגיע ואל תאחרו, אולי תוהיינה הפתעות נוספות לראשי הסוהר, כותב בהודעה לקהונות: „...הצוות המקצועי של שירות בתי־הסוהר... הקים על שכח של 550 כ"ר, שהוקנה לרשותנו, דגם בתי־סוהר שיקיף את כל האלמנטים המתייחסים לתנאי כליאתם של האסירים – חינוך, תעסוקה, תרבות וכו'. הכניסה למבנה תוקף בנדרות ובדלתות ברזל וזו תשקיף את הצד הבסהוני. המעבר מן הכניסה למרכז המבנה יהא דגם תא אסירים שיקפה נאמנה את המציאות בשטח ותובנה בומת ומרוח אסירים מתא, פוטרים, מיטות ברזל שיהאמו לתנאים סביבתיים המוקים את המציאות בכלאו. במעברים אל תוך אולם התצוגה יוצגו תבונות וצילומים מהווי חיי הכלא המאפיינים את תהליך קליטת אסיר לתן הגעתו ועד למיונו, שימוצו למתקן כליאה לרמות תכנון ההתאמה עבורו של מסגרת חינוך, תעסוקה, והכשרה מקצועית".

את התצוגה האותנטית ישלימו להקת המחול של אסירות נוה תרצה ומקהלת מחרי שירות בתי־הסוהר אשר יופיעו מדי ערב לעיני קהל מבקרי הביתן בידיד.

השתגעתם?

דבר

תעשיין/יצואן האם ניצלת את כל האפשרויות?

מרכז לקידום יזמות וצמיחה תעשייתית בישראל.
תעודה מתמדת ומרכז מבירות של מיטב מוצרי התעשיה הישראלית.
אלפי מוצרים, מאות יצרנים, מכל הסוגים, הכל־כחול־לבן.

בית כחול לבן הוקם ליד: משרד התעשיה והמסחר, הקואליציה התעשייתית, חברת העובדים.

הפעלה הכלכלית חברתית המשותפת להסתדרות העובדים והקואליציה התעשייתית.

כלון פאלאס, הירקון 277 ת"א.
אוטובוסים: דן - 4,5 אבן - 174 שעות פתיחה: יום א'-ה' 09:00-20:00
יום ו' 09:00-14:00 מוצ"ש 19:00-22:00

בית כחול לבן

03 - 445111

هكذا من الاصل

هكذا من الأصل

מכתבים למערכת דבר

בין אתגר למימוש עצמי

בעיה זו העסיקה בשעתו את הנוער היהודי ברוסיה ואף בארצות אחרות באירופה. מצד אחד כובי הנוער היהודי שאפו לקריירה מדעית או מקצועות מעניינים. מצד שני אם היו להם שורשים כלשהם במורשת ישראל ותולדתו הם היו יודעים כי רדיפת היהודים היתה תמיד תופעת לוואי של הגולה ומי שלא ידעו היו עדים ביצד כל תסיסה סוציאלית בארצם נגד המשטר הרודני היה עולה בידיו להפוך את העם היהודי לסעיר לעואזל. אז הם חילו להאמין שהעם הרוסי יקיא את הרעל הזה גם במשטר החדש ובעקבות ראיה זו הבעיה הנידונה הפכה כשבילם ממש לדילמה.

להישאר ולהתמיד ללכת לקראת קריירה תוך אשליות והסתגלות למשטר החדש או להקריב תכניות אישיות לטובת האתגר הגדול של הציונות תוך חיזוק והכשרת נוער נוסף למטרה זו היכן שזה ניתן ולהגיע לבנין תשתית המדינה העצמאית העתידה במולדתו ההיסטורית של העם היהודי.

אך משונה כאשר היום הנוער מציג את מטרת המיטוב העצמי בניגוד לאתגר הראגה להכמחת המדינה, בטחונה וסלום, שבלעדיהם אין תקוה לעתידה המבורך.

הלא כיום אותם המקצועות, שאליהם הנוער נמשך, הם בדיוק מה שדרוש גם למדינה. לכן אין סתירה בין אתגר ומימוש עצמי. אך לשם כך חשוב לעו״ב בנוער את האתגר של הצלת הכיידנה מדרכים עקלקלות שגזענות ומשחזיות שקר מובילים את המדינה להתרדרדות מסוכנת.

למען זה חשוב שייעשה חריש עמוק בנוער בכל הדרומות, כין באמצעות אידאולגיה ואף בתי ספר ובכל יתר המקומות שאפשר להיפגש אתו, ותפקיד זה מוטל בראש ובראשונה על מפלגות הפועלים כולל התנועות הקיבוציות ואז הנוער יהא, לפי הגדרת אנגלס,„גאוות ושכל האומה" הפותח כל מהפך חיובי בגורלו.

ונגמור במלים של האדם החזק – מרתין גרי, בדברו בכיתת תלמידים לאחר התאבדות אחד מהם, „כלום חסרים אתגרים במדינה כזאת, הנותנים טעם לחיים?"

אליעזר פולושקו
יגור

לאנשי „שלום עכשיו" ו„גוש אמונים"

הנטורת ה„רדיו־אקטיבית" שבפיזר הזריחה בין יכין לשמאל אצלנו, כבר בתחילה להעיק עלינו. עננים רדיואקטיביים מסוג זה בוודאי אינם מוכיפים לנו כוח במאבקנו עם שכנינו. מה אצה להם הדרך לאנשי „שלום עכשיו" לצעוק חמס כנגד כוונת יהודים לבקר ולסיר בחול המועד פסח בחברון? כולנו יודעים שהם מוכנים לוותר על חברון, אך האם כוונתם שאין להם כל זיקה לחברון? אז – על מה בעצם הם מוותרים? האם זה נראה להם טובן שאש"ף מוכן לפגוע בילד הקונה בסוק של הברון אך הם על חיי הכפניים של „שלום עכשיו"? להם כבר נהיה ה„סלקציה" הזו?

דבר לנו גם לאנשי גוש אמונים: אינגו מבינים את דרכם של אלה שאנים להקים מחסומים ולסלק את מתנגדיהם בכוח הזרוע. דווקא המתנחל נועם אורגן שנכנס למלון פארק ושאל את הגא סניזקה שאלות גלויות, עשה מעשה נכון. ארגון שאל „האם אתה מזדהה עם ערפאת?" כאשר סילקו אנשי „שלום עכשיו" את המתנחל בכוח הזרוע, הגג סניזקה הערבי. „הפעם ניצחו כוחות השלום". יפי הנפש לא הגיבו. הסלוריזה צילמה, וכך נגשך פרצופו של הדרשיק בין יהודים לערבים בחסות „שלום עכשיו"...

אל למתנחלים לפנות לדרך האגרוף והמחסומים. בעבר הצטיינו המתנחלים במעשים חלוציים, בוויכוח רציוני – ובנגדם עמדו ההפרעות, השלטים בערבית ובאנגלית („יהודים החוצה") של „שלום עכשיו" – מתנפלים מול מתנחלים.

כוסכ לזניח להפגנות הסרק של „שלום עכשיו" ולא לקרב אליהם את זרקורי התקשורת. עקרותם של אנשי „שלום עכשיו" ידועה לכל. כתנועה – הם כבר על הקרשים. תנועה אובדת דרך, אכזרה.

האם טוב נפיח חיים בראיתיה המתורדרה?

הרצל ובלפור חקק
מבשרת ציון

עמוד השלום ב„נוף גינוסר"

היה זה בתחילת שנות השישים, כאשר ביקר במשודדי – הייתי אז כנהל „אגד תיור" ויפה והצפון – נציג של משרד התיירות של שבדיה. הוא הגיע ארצה על מנת לראות ולהתרשם, ללמוד ולדעת באיזה מידה קיימים בישראל מקומות ואתרים מעניינים לתיירים שבדיים.

הזמנתי אותו לסיור בגליל, על מנת להראות לו בין יתר אתרי הכנרת, מקום יפה במיוחד. הכנסתי אותו לקיבוץ גינוסר, במקום בו נמצא כיום אתר מבתי המלון של 4 סוכבים היפה ביותר מכל הבחינות. ידעתי שבמקום יש דשא מטופח וירוק במיוחד אשר מגיע עד לתוך הכנרת ממש. להפתעתי נמצאו שם 4 חברי הקיבוץ ודנו דווקא במקום זה על נושא כנראה רציני וחשוב. היו אלה – יגאל אלון ז"ל, אלברט, משה רימון וזליגמן. כאשר הסברתי לתייר השבדי מטהו על ים כנרת, הספקתי לשמוע את קולו של יגאל אלון שאמר: הנה מרגלית, בוא נשאל את דעתו.

„תגיד לנו מרגלית, מה הם לפי דעתך הסיכויים אם וכאשר נבנה במקום זה דבר דומה לזה ס„בבלה" עשה באיילת השחר"? ביקשתי את סליחת השבדי, ופניתי ליגאל במילים אלה – להשיב על שאלה כה רצינית, זה אומר לקחת אחריות כבדה מאד על עצמי, אך במקרה זה אני מוכן לזאת ומעז להבטיח שעוד לפני גמר הבניה, תקבלו הזמנות במספר גדול יותר ממספר הדר דרים שתבנו.

בית ההארחה של קבוץ גינוסר כשם „נוף גינוסר", נבנה ואכנס עד היום מראיג את הנהלת המפעל יותר, איך שוב ושוב להסביר לפונים שאין מקום, מאשר למלא את הדרדים. אישית נהניתי בפעם הראשונה כאורח, מספר ימים במלון הנהרר הזה. הדרדים, השרות, האוכל, הנקיון, הגינות והאיזיה שם, הם על רמה כזאת שגם מי שנולד כ„סופר נודניק" הנה מרגלית, בוא נשאל את דעתו.

„תגיד לנו מרגלית, מה הם לפי דעתך הסיכויים אם וכאשר נבנה במקום זה דבר דומה לזה ס„בבלה" עשה באיילת השחר"? ביקשתי את סליחת השבדי, ופניתי ליגאל במילים אלה – להשיב על שאלה כה רצינית, זה אומר לקחת אחריות כבדה מאד על עצמי, אך במקרה זה אני מוכן לזאת ומעז להבטיח שעוד לפני גמר הבניה, תקבלו הזמנות בכמות גדולה יותר ממספר הדר דרים שתבנו.

בית ההארחה של קבוץ גינוסר כשם „נוף גינוסר", נבנה ואכנס עד היום מראיג את הנהלת המפעל יותר, איך שוב ושוב להסביר לפונים שאין מקום, מאשר למלא את הדרדים. אישית נהניתי בפעם הראשונה כאורח, מספר ימים במלון הנהרר הזה. הדרדים, השרות, האוכל, הנקיון, הגינות והאיזיה שם, הם על רמה כזאת שגם מי שנולד כ„סופר נודניק" הנה מרגלית, בוא נשאל את דעתו.

„תגיד לנו מרגלית, מה הם לפי דעתך הסיכויים אם וכאשר נבנה במקום זה דבר דומה לזה ס„בבלה" עשה באיילת השחר"? ביקשתי את סליחת השבדי, ופניתי ליגאל במילים אלה – להשיב על שאלה כה רצינית, זה אומר לקחת אחריות כבדה מאד על עצמי, אך במקרה זה אני מוכן לזאת ומעז להבטיח שעוד לפני גמר הבניה, תקבלו הזמנות

לא ככל הבנקים

התפטרותו באה באיחור: גיורא גדות היה מיכיב לעשות אילו התפטר בעת שנתגלו „חילוקי־דעות" בינו לבין יעקב לוינסון. אולם גדות היה חסר רגישות חברתית ולא ניחן ברהב לב אישי והתוצאה היתה עגומה מאוד.

גם בעניין מפולת מניות הבנקים נתגלה אותו חוסר רגישות. הוא לא היה מנהל בנק סתם, אלא מנהל בנק של פועלים. מדוע, איפוא, עשה יד אחת עם בנקים אחרים, שאין עליהם מהייבות חברתיות? מנהל בנק הפועלים התבין איפוא הזדמנות לנהוג בחוסכיו ביתר הגינות מאשר שאר הבנקים בהוסכיהם. וזאת לדעת, חבר הסתדרות שהפסיד כספו בבנק הפועלים, ממורמר יותר מחברו שהפסיד כספו בבנק דיסקונט. יהיה האיש מוכשר ככל שיהיה, אם איננו ניחן בסגולה של רגישות חברתית, אין הוא ראוי למלא תפקיד באחד ממפעלי *הברת העובדים.*

בדציון מיכאלי
הרצליה

★

הפצצה התפוצצה, ודק הבל שבנק הפועלים בין המחוקנים הראשיים. אין בדבר כדי לחוסיף לנו לא כוח ולא כבוד. כותב השורות הללו כתב בעבר, ובפירוש יתר ברצבבר 1983, על הצורך, ואף ההכרח, לפטר את המנהלים ומיד. ולא עוד, אלא לתבוע אותם לדין.

האם היה צריך לחכות לפסק הדין של ועדת בייסקי? איפה היתה אז הוועדה המרכזת ושאר מיסודות ההסתדרות שאליהם משתייך בנק הפועלים? יכולנו לצאת בכבוד מהעסק הביש הזה, אם היתה באה אז תגובה מיידית כפי שנתבקשה. מה שמותר לאחרים, לנו עדיין אסור.

מעתה יש לנהל מדיניות יותר אחראית ואז יוחזר למסך העובדים כבודו.

נפתלי זלינגר
נתניה

★

נראה לי שיש צורך דחוף לערוך בדק בית יסודי ומקיף במסק העובדים בכללו, ולא רק ב„מולל בונה" ובבנק הפועלים, שבהם הבעיות כבר נתגלו. אפשר לעשות בדק בית כזה בנוסח „ועדת בייסקי", אך לפני המפולת, כדי לגלות פגמים ועיוותים וכיו״ב.

מתי אלדן
ירושלים

פרשת ילדהיים ותוקפנות ישראל

בישראל עסוקים רבים בנושא עברו הנאצי של קורט ולדהיים, שר החוץ וראש הממשלה הבא של ישראל, יצחק שמיר, אמר בניו־יורק, כי בחירתו של ולדהיים כנשיא אוסטריה תהיה טרגדיה. חברי הכנסת מלובי השואה דב שילנסקי (חירות – ליכוד) ושבח ויס (עבודה) יצאו בקריאה נרגשת לאוסטרים לבל יבחרו בולדהיים כנשיאם.

עברו של ולדהיים כקצין זוטר בצבא הכיבוש הגרמני ביוון וביוגוסלביה בתקופת מלחמת העולם השניה, דייה לפסול אותו לכל תפקיד מנהיגות בשהיליה דמוקרטית בעלת ערכים הומניסטיים. אולם ישראל איבדה את זכותה ויכולתה למלא תפקיד של מוכיח בשעה כנושאים הקשורים לזכויות האדם. בישראל מכהן כשר בכיר אדם שאותו למלחמה התוקפנית של ישראל בלבנון, ואשר בפקודתו הופצצו הערים ביירות צור וצידון במשך שלושה חודשים וגרמו לסילולה של אוכלוסיה אזרחית, נשים וילדים וקבים, בסדר גודל של עשרות אלפים.

מה, זהו פשע מלחמה או שמא סיור ידידותי של מפקדי ישראל בשמי הארצות השכנות? קברניטי המלחמה בלבנון אריאל שרון ורפאל איתן, ולצדן זה גם יצחק שמיר שבשר קשות מחיצות כדן על קשר השתיקה שגור על עצמו לאחר שהובא לידיעתו הסכנה בסבירה ושאתילה, לא היו קצינים וחיילים במלחמה של ישראל בלבנון. הם נתנו את הפקודות, יחסו אותן והנו אותן.

קורט ולדהיים כנשיא – זו בושה שאין הדעת והדמוקרטיה חמורים שיש בהם עבירה על צו המוצעות המקומיות. גרעונות במיליוני שקלים, אי סדרים כספיים ועוד...

אך הגרוע מכל הם דבריו ומעשיו של אותו ראש מועצה המתנהג בעיירה כפריה אן פיאורדל. השולם בבתיביו ולא כבחר ציבור שתפקידו לשרת את אלה שבחרו בו ולא להיפך.

האם הוא יודע שהסכום של 250 דולר אשר קיבל יותר במשכורתו למעלה משנה, היא המשכורת החדשית של הרבה שכירים בתעשייה וברשויות המקומיות. עפ״י דבריו דרך התנהגותו של אותו ראש מועצה לא בתוך עמו הוא חי ואין לו הבנה לקשיים של העובדים והפועלים הפשוטים.

התנהגותו אינה כשליח ציבור אלא כשל עבד כי ימלוך. נכון הדבר שמגיע לו נהג אישי עפ״י החוק, אך בפירושו שלו – ושלו בלבד – כי בנהג אישי החוק התכוון שגם אותו נהג יקח את ילדיו לבית הספר ושיעשה לו קניות ושימלא תפקידים פרטיים שלו בתור אב וראש המשפחה.

בפירוש זה של החוק אני רואה דרך התנהגות פושחת שאינה יאה לאנשים שנבחרו לשמש דוגמה ולשרת את הציבור שבחר בהם. האם לציבור הבוחרים יש עניינים בראשם הגיונם בריא הוא צריך להקיא מקרבו אנשים כדוגמת ראש מועצה יחדם.

לא זאת הדרך שעליה חלמו מייסדי המדינה בהגשמת הציונות ולא כזאת היתה התנהגותם.

דוד שהם
נתניה

האיש הקובע בירוחם

ביום ו' 11.4.86 התפרסם בעיתון „מעריב" ראיון של העיתונאי אהרון דולב עם ראש מועצת ירוחם ברוך אלמקיים.

רבים מתושבי המדינה יודעים על מצבה הקשה של העיירה המונה 7,000 תושבים, על המחסור במקומות עבודה הגורם לעליה במספרם של המובטלים בעיירה. דו״ח המבקר מטעם משרד הפנים העלה מימצאים חמורים שיש בהם עבירה על צו המועצות המקומיות. גרעונות במיליוני שקלים, אי סדרים כספיים ועוד...

אך הגרוע מכל הם דבריו ומעשיו של אותו ראש מועצה שאותו למלחמה התוקפנית של ישראל בלבנון, ואשר בפקודתו הופצצו הערים ביירות צור וצידון במשך שלושה חודשים וגרמו לסילולה של אוכלוסיה אזרחית, נשים וילדים וקבים, בסדר גודל של עשרות אלפים.

מה, זהו פשע מלחמה או שמא סיור ידידותי של מפקדי ישראל בשמי הארצות השכנות? קברניטי המלחמה בלבנון אריאל שרון ורפאל איתן, ולצדן זה גם יצחק שמיר שבשר קשות מחיצות כדן על קשר השתיקה שגור על עצמו לאחר שהובא לידיעתו הסכנה בסבירה ושאתילה, לא היו קצינים וחיילים במלחמה של ישראל בלבנון. הם נתנו את הפקודות, יחסו אותן והנו אותן.

קורט ולדהיים כנשיא – זו בושה שאין הדעת והדמוקרטיה סובלת. אבל שרון כשר הרפאל איתן כחבר כנסת, לאחר המלחמה בלבנון, לאחר הסכה בסבירה ושאתילה, לאחר מסקנות ועדת כהן – זה כן בסדר?

נראה, כי כל מדינה מנוגנת ומכבדת את פושעי המלחמה שלה, החושבת שרק אצל זולתה הם ראויים לענש. אם חברי הכנסת דב שילנסקי ושבח ויס כה רגישים לעוול, ואי־צדק שבוצע לפני למעלה מארבעים שנה (מסוב שכן) מן הדין שיפעילו רגישות זאת גם כאן ועכשיו ודאגנו כי קודם לכל יעמדו לדין אריאל שרון ורפאל איתן על ביצוע פשעי מלחמה בלבנון.

בכלל, נראה תשמע מזון, אם מבוהיגי מדינה השוללת זכויות אדם וחרויות בסיסיות מעם שכן קרוב לעשרים שנה, מופיעים על תקן של מוכיחים ומטיפים. יישבו נא בשקט ויבאגנו קודם כל לנקיון הבית הפרטית שלהם.

גדעון ספירו
ירושלים

בתי קולנוע

תל־אביב

אמיר: נאריה 9.30, 7.15
אדלה: מורשת הזקנפוס 9.30, 7.15
אלבי: השוטר ממנהטן 9.30, 7.30
בריטניה: נקמה בסיבוב 9.30, 7.15
גורדין: הסיפור האמיתי 9.30, 7.15
גת: פעמים במשך החיים 9.30, 7.15
דקל: בעקבות אחר הנילוס 9.30, 7.15
דיזיאוף: מחץ הדלתא 9.30 7.15
הוד: רכו 9.30, 7.15
בית ליסין: פראגנו 11.15
חן 1: טילהרו 9.45, 7.20
שבת 11.00 היפהפיה הישנה
חן 2: שורת המקולה 9.40, 7.30
שבת 11.00 נסי גאן
חן 3: מרגלים שכאלה 9.40, 7
שבת 11.00 עליסה בארץ הפלאות
חן 4: נסי גאן 9.40, 7.25
שבת 11.00 תינוק מחר במספחה
חן 5: תרגיל לדפאים מתחילים 9.40, 7.30
שבת 11.00 הנוגים
לימור: שכרון חושים 9.30, 7.15,
לב 1: גבירתי המאמן 9.45, 7.30
לב 2: סיפורו של גלן מילר 9.30, 7.15
מוזאון תל־אביב: חיוך הגרי 9.30, 7.15
מונרבה: נשר הברזל 9.30, 7.15
מקסים: הכבוד של פריצי 9.30, 7.00
מינרבה 1: מחץ הדלתא 9.30, 7.00
מינרבה 2: פידרות הפחד 9.30, 7.15
כנורה: ספורה של אגנס 9.30, 7.15
מאיר: יחסים אמורים (סרט הונגרי) 9.30, 7.15
פריז:
9.30, 7.15 מסע עסקים של אבא
צהרונאי: חיול לילה 8.00
צמרת: אלני 9.30, 7.30
תבור – רמת־אביב: מים מים 9.30, 7.15,
פריץ החתול 11.30 חצות
שחר: זכרונות מאפריקה 9.15, 5.45
תמלת: להב משנן 9.30, 7.15
תל־אביב: שודדי השוחקים 9.30, 7.15

יפו

הדיה הישראלית: הכבוד של פריצי 9.50

ירושלים

אדיסון: שכרון חושים 9.30, 7.30
ארזיון: אור 1: בעקבות אוצר הנילוס 9.30 7.30
אור 2: צחוק מי ששוטר אחרון 9.30 7.30
אדרנה: גבירתי המאמן 9.30, 7.15,
בית אגריון: טליה ושבעת הגמדים 4.00
מסנה מקום משנה מול 6
מיסה נעימה 8
כיסוה של קלרה מורן 10
חבורת הלוחמים 12 חצות
האולם הקטן בביתי האומנים:
הסיפור האמיתי 9.30, 7.30
הבירה: ניפגש בסיבוב 9.00, 7.00
אודיטוריום: שורת המקולה 9.30, 7.15
מגדל: זכרונות מאפריקה 8.30
פסגה: הכל ולא כלום 9.00
עדן: רמבו 9.30, 7.30
הקן: נאריה 9.30, 7.30
מרשלה: אלני 9.30, 7.15

חיפה

אמיר: זכרונות מאפריקה 9.00, 6.00
אוריון: שורת המקולה 9.15, 7
אכסניה: אמריקן: רמבו 9.15, 7

נתניה

סמודיה: מעמים במשך החיים 9.15, 7.00
אמתי: מחץ הדלתא 9.15, 7.00
שרון: תרגיל לדופאים מתחילים 9.15, 7, 5

פתח־תקוה

שלום: נפגש בסיבוב 9.30, 7.15
היכל 1: זכרונות מאפריקה מצ״ש 9.00, 6
היכל 2: המאהב 9.30, 7.15 מצ״ש
היכל 3: שכרון חושים מצ״ש 9.30, 7

קרית־שמונה

שגיר: קמנרד 9.30, 7.15

קרית־מלאכי

צמרת: ניפגש בסיבוב 9.30, 7.15

ראשון־לציון

נעמן: מחץ הדלתא 9.30, 7
ראשון: נפגש בסיבוב 9.30, 7.15

רחובות

בית העם אל נורשה 9.30, 7.15
הדר: זכרונות מאפריקה 9, 6
חן: נאריה 9.15, 7.00

רמת־גן וגבעתיים

אגאדיר: נשר הברזל 9.30, 7.15
ארמון: גבירתי המאמן 9.30, 7.15
לילה: שכרון חושים 9.30, 7.00
הדר: זכרונות מאפריקה 9, 6
רב גן 1 שורת המקולה 9.40, 7.30
רב גן 2 מסע עסקים של אבא 9.30 6.50
רב גן 3 פעמים במשך החיים 9.40, 7.30
רב גן 4 להב משנן 9.45, 7.20
שביט: ביידי 9.30, 7.15

רמת־השרון

כוכב: אינריאנה ג'ונס ב־4 חוקי 4 ב־7 גולג ב־9.30

רעננה

אורנה: מעבר לוורד 8.15

רמלה

אדרה: מחץ הדלתא 9.30, 7.00

עפולה

כוכבתרין: נפגש בסיבוב 9.30, 7.30

חולון

ארמון: נשר הברזל 9.30, 7.15, 5
סרט אילם 11.30
מגדל: פעמים במשך החיים 9.30, 7.15
מגיל: זכרונות מאפריקה 9.00, 6.00
רינה: טילהרד 9.30, 7.15

טבריה

אביב: נפגש בסיבוב 9.30, 7.15

כפר־סבא

עמל: נפגש בסיבוב 9.15, 7
חן: מתיה הארוכה 7

לוד

אודיטוריום: השוטר ממנהטן 9.30, 7.15
נוה זיו: צחוק מי ששוטר אחרון 9.30, 7.15

נהריה

הדר: מטאלית מוות III 9.15, 7.00

טלוויזיה

5.30 „קיר ירושלים" שם הפרק: „צרה כפולה".
6.00 „לדרום בעולמי – סדרה.
6.25 „מסיבה של מקומי" – מבט אל עין גדי.
6.30 קיצור הדרשות (ערבית).
6.32 רוצה פתרון – אנשי רת יטוחהו על הפתרון לבעיית הזולה שאינו יכול לצום. (תרגום לערבית).
6.45 הדרשות המצאות – עיצוב תעשייתי: בבחסבו: הקלאות מסוג הדש: קסדי הליכה (תרגום לערבית).
7.00 חדשות (ערבית).
8.00 כותרות מבט.
8.02 מבט ספורט.
8.45 לקראת סידור.
9.00 מבט לחדשות.
9.30 חיים שבאלה – עם יפה ירקוני. משתתפים: המלחין יוסף הדר ומקהלתו, ראש עירית תל־אביב שלמה להם, תא״ל (מיל) רן פקרדונן, הכוראוגרף גברי לוי, אכינועם קורן, בועז שרעבי, רפאל קלצ'קין, מנשקה בוחבר, מקהלת הילדים „לירן". להקת „מלמבו" (עולים מדרום אמריקה), להקה יפנית מבני כת המקוה, אהרון פרדה, ותזמורת בניצוחו של רוני ורייס.
11.15 „אלה דאהריבי" – פרק שליסי: „בני הארבעים". הדור הצעיר הצליח, התבסס והתעייף. האמנים מאסו בסגרה והם מחפשים שינוי. המנצח קרל קרמר בתקשה לחיות עם הצל של עברו.
12.10 הדשות.

טלוויזיה לימודית

08.15 יקום וקנו: סוד הכדורים.
06.40 בלי סדרתי חדש 3.
09.00 ארץ מולדתי: תצלבי שפיבנו בפנכון הבסיס.
09.20 מדעי הטבע והטכנולוגיה ורמת הכלכלנים בבעיל הזשבון.
10.10 אנגלית ה.
10.30 הגיל הרך: חוב מוכנים.
11.00 אנגלית ו.
11.15 מדעי בדוחים: מדי הדרה.
11.30 מדעי הטבע והכימיה עלינוגים: מעונים ביולוגיים באדם.
12.00 אנגלית ח.
12.25 הכוהיה עלי־סודי, הכשרה: אברהם לינקולן.
1.00 אנגלית כ.
2.00 הקנון: עיבוד של סיפור בתא הסטרבסקי.
2.40 כלכלה: מבוזה כלכלית (כידוד הדר).
2.45 מדעיות.
3.00 רבבה הפתעות: מרם אניבצה.
3.20 נילס הלגרסון פרק 47: הנמה הטוב ביותר.
3.45 קוסמוס – פרק ח: מסעות מסן ובחלל.
5.00 עיר הים: מבוזה דן מרגלית.

רדיו

קול המוסיקה

07.07 בוקר טוב – קטעים תזמורתיים מתוך אפשרות.
07.30 שחרית מוסיקלית.
09.30 קונצרט ביצי – רבוקי: סרנדה מלילה הרחוב מאיטליה מאהלה: סימפוניה מס. 2.
12.05 מאוסף הסרטים – ביצוקיר מיראי, מופקן הרטנס הל, מסנגר מיצירות הלק, מאהלר, ומן רמרב.
13.00 קונצרט בהרים – רוסיני: פתיחה גדולה והתנ. הקאב. מל הום אנגלס ו. מהרקן מלן פילה: סונצ'ינו מס. 3 מבי בכול מג'ור לפסנתר ותזמורת וס. מלומבל הנו. הקאב. מל רנה ה. פרושאוארז: נסמונן: רביעית מליקסת אופ. 18 מס. 6 מבי בכול מג'ור ורביעית לינדרז: מלוקי הבוסיקה לבאלט „רון לואר" ופרנס מרטן ג. מרטינו.
15.05 מפגשים מוסיקליים.
16.00 אתמחא – סלסיה „אדם" א. סילבר, פסנתר ו. א. סולמן. כנור ו. ה. מרטסר, צלה לאלה סלסיה בין מינור, אופ. 7: סונטה: סלסיה מס. 2 מבי בכול מג'ור.
17.30 קונצרט מנחה – אנסקו: פואמה רומנית אופ. 1 ותלה. חפיל. של מונטה קרלו ו. ל. פוסכדו: מרוקו: פנטסיה מקוסית. לכנור ותזמורת אופ. 46 וס. והה צ'נג. חתו. הפיל. הסלסתית ו. ר. קבפ: קלימוזה: סימפוניה מס. 1 במה מינור, אופ. 7 והה. הסיבב. של פארג. יי. רוזאנג: דמוקי: חמישיות מליקסת מס.
3 מבי בכול מג'ור, אופ. 9; ורביניה נוואנרי +וו: כרפלר־רדלהנ ל. ברנסטיין: „בלהים בחופשה" – בוסיקה האלים ותיו. הפיל. הירמאלית ברנסטיין.
20.05 ערב טוב – ברס: סימפוניה מס. 7 מסי בכול מג'ור וסיבס ברטן ב. מרגרג רוזאלה: קונצרטו בסול מינור לכבי צלו, תזמורת פלילקסת ורקרטואו ו. פיליפ. חדיל האנסמבל הכלי של נרשה ו. ה. קולה הרטנוג.
20.30 קונצרט ותזמורת הרטפנית יים רשהים מס. 5 מברהה „קלסיקל" סידור ישיר מבביני האוכה – מבצה: נאר ברתיני סולנים: קלאר באריה, פוסק. בנגמין הוקסה, מרטה: מרדשה קולים מיתר „רון ג'ואנ".
21.30 אנתולוגיה פסנה לסיתה – ביטיקוסקי: קטעים מתוך „רכבאנרינק".
23.00 דור ההב – אבנים גדולים בהקלטות הסכריות.

רשת ב'

10.05 עניני בית ומשפחה.
15.05 עניני חינוך ותרבות.
18.06 יש שאלות.
18.51 הדום בספרד.
19.35 הסבוך בכסף.
20.05 שורשים – עניני עדות ופולקלור.
22.05 צמוקים וסקרים – סדרי אריק מגנר במלאת 85 שנה להולדתו.
23.05 בדרכו לבין עצבנו.

רשת ג'

18.06 ילדים.
20.05 מוסף דתי.
22.05 מסלנו.

גלי צה"ל

06.05 אוניברסיטה משודרת – עלייתם ונפילתם של מסחרים צבאיים באמריקה הלטינית אמריקה הלטינית כתת יבשת. מרצה דר' אדי קאוצבן.
17.50 יהן ספורט.
18.05 שעה קלה על מוסיקה.
23.55 „שיחת חצות" – עם הקיתוארה רות בנר.
15.30 סתורא – פרופ' משה דור הר, „בסקה של הלכה בסערות ההודיה מיבי בית שני".
16.05 צוות המורתהתיסן.
17.20 האוניברסיטה הפתוחה – „בדפתיה למתקדמים" שעור מס 29 ו־ה.ו.
19.05 שעה קלה בתיא.
22.05 הלומות באספניה.

רשת א'

11.30 הסכלה ודעת לכל – „כנות היינו הראשונות": „בעיות התפרנות אצל ילדים רבים".
12.05 שרים בוחרים.
14.06 תכניות לילדים – „כלבו קבי": „ילדי הבית המוחד". כאת בשה בדשאל.
14.45 „הדולקנ".
15.25 סדרה אלון מספר על נוף הארץ ו.ס.ו.

אלמקים

תל־אביב

בני – דיזנגוף 174 – 222386 – דימנה (שר) – דימן 16 נחלת יצחק – 257678

ירושלים

מרפאת רוממה – הס"ג 28 – 523191

חיפה

הנסיא – שד' הנשיא 33 – 333312

פתחתקוה

פישביין – חפץ חיים 6 – 910541

בני־ברק – רמת־גן

המגן – ביאליק 30 רמת־גן – 723674

בתים – חולון

אהרון – הופין 52 חולון – 889153

קופת חולים – עין יהב 4 חולון – 884854

רחובות

כללית – בני משה – 452381

מיקר מרכז בלשני

של קופת חולים הכללית המוסר אינפורמציה על מרפאות קופת חולים של ההסתדרות, בתי־חולים, עזרה ראשונה, מרפאות והפחתה בסמה וכן אינפורמציה על הנרדים הרפואיים בישראל.

בתל־אביב

בימים א' עד ה' ב־8.00 בבוקר עד 20.00 בערב. בימים ו' ב־8.00 בבוקר עד 15.00 אחה"צ – ☎ 03־433300, 03־433500.

מרפאות שניים

לעזרה ראשונה

אחר תל־אביב

רחוב ברסנבה 49 ת"א – 03־284649

בימים א־ה' בין 21.00 עד 23.00, בימי ו' וערב חג בין 18.00 עד 24.00, שכתות חגים – בין 15.00 עד 21.00.

חיפה

רחוב הנפן 26, קומה ג' – 04־523566

יום יום כולל ערבי שבתות, שכתות חגים ב־20.00 עד 23.00.

טבע תעשיות פרמצבטיות בע"מ.

הודעה המקומית לתכנון ובניה רעננה

הודעה לפי סעיף 149 לחוק התכנון והבניה תשכיה – 1965 (להלן החוק) ניתנת בזה הודעה כי בהתאם לסעיף 149 לחוק, בי הוגשה להודעה המקומית לתכנון ובניה רעננה (להלן הודעה המקומית) בקשה להיתר בניה בגוש 6584 חלקה 44 רח' פרס משולב מבוקשת חלקה בסך 3.00 מ' המותרים לפי תכנית רע 1/1/א' כל המסומן בשטח לבנה בתשריט המצורף. הודעה המקומית מודיעה בזה בפומבי כי בבקשה הנ"ל עומדת לעיון בכל שעות העבודה הרגילות בלשכת הודעה המקומית לתכנון ובניה רעננה, בכל ימי העבודה הרגילים.

ב. הלוטרין
יו"ר הודעה המקומית לתכנון ובניה

הודעה המקומית לתכנון ובניה רעננה

הודעה לפי סעיף 149 לחוק התכנון והבניה תשכיה – 1965 (להלן החוק) ניתנת בזה הודעה כי בהתאם לסעיף 149 לחוק, בי הוגשה להודעה המקומית לתכנון ובניה רעננה (להלן הודעה המקומית) בקשה להיתר בניה בגוש 6584 חלקה 44 רח' פרס משולב מבוקשת חלקה בסך 3.00 מ' המותרים לפי תכנית רע 1/1/א' כל המסומן בשטח לבנה בתשריט המצורף. הודעה המקומית מודיעה בזה בפומבי כי בבקשה הנ"ל עומדת לעיון בכל שעות העבודה הרגילות בלשכת הודעה המקומית לתכנון ובניה רעננה, בכל ימי העבודה הרגילים.

ב. הלוטרין
יו"ר הודעה המקומית לתכנון ובניה

חוק התכנון והבניה תשכיה – 1965
מרחב תכנון מקומי שמשונים
הודעה בדבר הפקדת שינוי תכנית מתאר

נמסרת בזה הודעה בהתאם לסעיף 89 לחוק התכנון והבניה, תשכיה – 1965, כי המשרדי הודעה המחוזית לתכנון ולבניה מחוז הדרום, ומשרדי הודעה המקומית לתכנון ולבניה, שמעונים הפקד שינוי תכנית הנראית שינוי מס' 1 לתכנית מפורטת.

ביחוד עם תעשיים המצוינים אליה.

עיקרי הוראות השינוי: שינוי יעוד משטח חקלאי לבנים ולמבני משק, הוחלפת מיקום אזור תעשיה, הוחת דרך מס' 3, שינוי רוחב כביש הכניסה, והוספת שטח למבני ציבור.

ואלה הם השטחים וכלולים בתכנית שטח התכנית: כ־209.0 דונם קרקע בבלות.

כל המעוניין בשינוי רשאי לעיין בו ללא תשלום בימים ובשעות שהשרדים האמורים פתוחים לקהל.

כל המעוניין בקרקע, בבנין או בכל ענין תכנוני אחר, והראה עצמו נפגע על ידי שינוי תכנית זכן זכאי לפי סעיף 100 לחוק, רשאי תוך הודשים מיום פרסומה של הודעה זו ברשומות לתגיש התנגדות לשינוי בשרדי הודעה המקומית האמורה.

שלום רביבו
יו"ר הודעה המקומית לתכנון ולבניה מחוז הדרום

חוק התכנון והבניה תשכיה 1965
הודעה המקומית לתכנון ולבניה תל־אביב־יפו

בקשה ליתן אישור להקלה להעברת קוי מי שפכים לבנ בגרסים השוחה בגו 6997 חלקה 82 חוק בנין 037 4/198 בכל שקיע או בנין או המחוק בהם סיש לו התנגדות להוצאת היתר/אשר הנ"ל המקום הוא רשאי להגיש לועדה המקומית לתכנון ולבניה תל־אביב־יפו, שר' בן גוריון 68, את התנגדותו המנומקת ולציין בנוסף המרייקה ולשלם.

ההתנגדויות תתקבלנה במשך 14 יום מהיום. פרטים מודעה זו ותוכנה לריון בפני הועדה הנ"ל.

י. מסמי
מנהל ראש הועדה
יו"ר הועדה המקומית לתכנון ולבניה תל־אביב־יפו

עיריית ירושלים
הועדה המקומית לתכנון ולבניה
הודעה לפי סעיף 149 לחוק התכנון והבניה תשכיה 1965 (להלן החוק)
בב/85/362

ניתנת בזה הודעה בהתאם לסעיף 149 לחוק כי מר משה אינגיג הגיש לועדה המקומית לתכנון ולבניה ולהלן הועדה בקשה להתרת הקלה בגוש 261 חלקה 54 ברחוב שריא גבעה שאול בירושלים והיינה הקלה באחוזי הבניה בשעור של 9.93% הכולל בתוכו 6% הקלה ו־3.93% עבור הוקמת מעלית לבנין.

את ההתנגדויות להתרת הקלה הנ"ל אפשר להגיש תוך שבועיים מתאריך הודעה זו לועדה המקומית לתכנון ולבניה בית הדרום בכל כל בנ' 23, ירושלים.

ניתן לעיין בתכנית המוצעת במשרד זה בכל יום פרט ליום ד' בין השעות 12.00־14.00.

אברהם בסיר, מ"מ ראש העיר
יו"ר הועדה המקומית לתכנון ולבניה

ברכות לחנוכת „הבונים" — מוצרי צנרת בע"מ

8.5 מיליון דולר הושקעו בהקמת מפעל „הבונים – מוצרי צנרת"

המפעל הוא בבעלות משותפת של קונצרן כור וקיבוץ כפר הנשיא.
כבר בשנת פעילותו הראשונה ייצא המפעל ב־4 מיליון דולר

8.5 מיליון דולר הושקעו בהקמת מפעל חדיש ומודרני לייצור אביזרי צנרת, שנחנך שלשום (יום ג') במעמד ראש הממשלה שמעון פרס ומזכיל ההסתדרות ישראל קיסר. באזור התעשיה החדש חצור–ראש פינה: המפעל החדש הוא שותפות בין קיבוץ כפר הנשיא לבין קונצרן כור. במפעל מועסקים כבר עתה 115 עובדים ובשנת פעילותו הראשונה הוא ייצר בהיקף של כ־5 מיליון דולר, מהם למעלה מ־80% יופנו לייצוא.

במפעל הושקעו 5 מיליון דולר בציוד ייצור. במבנים, מערכות ותשתית – שהוקמו על־ידי חברת „מבני־תעשיה" בשטח של 5,000 מ"ר, הושקעו עוד 3.5 מיליון דולר. המפעל פועל במסגרת קבוצת כור מכניקה ומערכות. יו"ר מועצת המנהלים הוא אלוף (מיל.) משה (מוסה) פלד – מנכ"ל הקבוצה.

בקיבוץ כפר הנשיא הוקם בשנת 1949 מפעל, שהתפתח במהלך השנים ועבדו בו כ־200 איש, מהם מעל 100 עובדים מחצור הגלילית. תפוקתו של המפעל הגיעה במהלך השנים ל־9 מיליון דולר, מחציתה הופנתה לייצוא. המפעל בכפר הנשיא נחשב לאחד המפעלים הטובים בעולם בתחום יציקות ומוצרים מפלדות אל־חלד ויציקות חמרן. המפעל התמחה במיוחד במוצרים לתעשיה הכימית, הפטרוכימית ולתעשיות מיוחדות. המפעל ייצר מוצרי צנרת וברזים כדורים שיוצרו ושווקו באמצעות חברת בת – הבונים ברזי תעשיה. כן ייצר המפעל בכפר הנשיא יציקות חמרן באיכות תעופתית ומוצרי צנרת מחמרן.

בשנת 1982 הוחלט במשותף על ידי קונצרן כור וקיבוץ כפר הנשיא על הקמת מפעל חדש באיזור התעשיה של ראש פינה–חצור, שאליו יועבר האגף ליציקות פלדת אל־חלד וייצור מוצרי צנרת. הוחלט כי במפעל החדש יועסקו רוב העובדים השכירים שעבדו בכפר הנשיא. מטרת הקמת השותפות היתה לפתח את פוטנציאל הידע ביציקות פלדת אל־חלד, לתת תנופה לפיתוח יכולתם המקצועית והניהולית של העובדים שעברו למפעל החדש ולהרחיב את התעסוקה באיזור חצור והגליל העליון. כן סוכם על הרחבת הייצור והייצוא על ידי פיתוח מוצרים חדישים בתחומי מוצרי מתכות מפלדת אל־חלד ופלדות מיוחדות. המפעל החדש שמעסיק 115 איש יגדל תוך זמן קצר ל־140 עובדים, כאשר לפי התוכנית יגיע מספר העובדים תוך 3־4 שנים ל־200 איש. את המפעל מנהל יהושע (אוסי) אדלשטיין, חבר קיבוץ כפר הנשיא. עובדי המפעל שעברו מכפר הנשיא למפעל החדש הם ותיקים ברובם, העובדים 10, 15 ו־25 שנים במפעל.

לפי התכנון יגיע המפעל החדש תוך 5 שנים לתפוקה של 12 מיליון דולר בשנה, מהם יופנו לייצוא 85%. הנהלת המפעל שמה לה למטרה לפתח את היכולת הניהולית והטכנולוגית של העובדים, מתוך כוונה שהם יתפסו עמדות ניהול, ייצור ושיווק בכירות. בתוכנית המפעל ליום בתוך זמן קצר הקמה של מסגרת להכשרה מקצועית לנוער בחצור הגלילית, שתהווה עתודה להרחבת המפעל בעתיד. המפעל הוא אחד מ־8 מפעלי כור הפועלים במסגרת קבוצת כור מכניקה ומערכות. בקבוצה זו עובדים כ־1000 איש.

מחשב ותוכנה של „לדגו תפוז" – טבריה ב„הבונים"

חברת „לדגו תפוז" – טבריה התקינה במפעל הבונים מחשב ותכנה לאיסוף וניתוח שעות עבודה. המערכת אוספת נתונים ע"י שעוני נוכחות ממוחשבים ומכינה אותם בזמן קצר למחשב של כור לחישוב משכורות.

ככה כן נוהגת המערכת ניתוח שעות במערכת הייצור לצורך חישובי תמחיר ועלויות.

בוקר בוקר נפתחים השערים ב־102 מפעלי כור. הבוקר,
נפתח השער ה־103.
כור מכניקה ומערכות, בשיתוף עם קיבוץ כפר הנשיא,
פותחים את שערי מפעל "הבונים" - מפעל למוצרי צנרת בחצור הגלילית.
מפעל נוסף בעירית פיתוח. מקומות עבודה נוספים.
צעד נוסף להגברת היצוא.

כור 103 מפעלים.
52 מפעלים ב־32 עיירות פיתוח.
10,000 עובדים מועסקים במפעלי כור.
כור רואה בתעוש אזורי הפיתוח - ערך עליון.
מטרתה של כור - לפתוח עוד שערים, להפעיל עוד מכונות,
לקלוט עוד עובדים, ליצור עוד מקומות עבודה.

כור - לפתוח עוד שער לתעשיה, פיתוח וצמיחה.

ביתם מערכות תדמית

ל„הבונים" – מוצרי צנרת בע"מ
מקבוצת כור מכניקה ומערכות
למנכ"ל — אוסי אדלשטיין
ולעובדי המפעל המסורים
ברכות ליום חגכם —
הקמת המפעל החדש
עלו והצליחו!!
משה (מוסה) פלד
מנכ"ל
כור מכניקה ומערכות
המטה והמפעלים

ל„הבונים"
לרגל הפתיחה
ועם הצטרפותכם למשפחת כור
שאו ברכת חברים נאמנה
לכו מחיל אל חיל!
חברה אמריקאית למזרח הקרוב
(ישראל) בע"מ

ל„הבונים – מוצרי צנרת בע"מ"
אנו מתברכים בהקמת המפעל החדש
עובדינו המסורים שהיו נדבך חשוב
להצלחתנו בעבר,
הם ערובה להצלחתנו בעתיד.
יחד במאמץ משותף
נעשה ונצליח!
בית כפר הנשיא

לבית כור
ולקיבוץ כפר הנשיא
עם חנוכת מפעל „הבונים"
שלוחה ברכת חברים נאמנה
להצלחה בהמשך הדרך
א. ד. סלע – מנכ"ל
י. שניצקי ושות' בע"מ
כור מכניקה ומערכות

לבית כור
ולקיבוץ כפר הנשיא
לחנוכת מפעל „הבונים"
נדבך נוסף ברשת מפעלי כור
שלוחה ברכת הצלחה
מפעלי מתכת חניתה בע"מ
יצרני כלי חיתוך, ציפויים וטיפולים תרמיים למתכות
קיבוץ חניתה, טל 04-967411/2/3
מקבוצת כור מכניקה ומערכות

למפעלים — השער הבא של כור
הבונים - מוצרי צנרת בע"מ
שלוחה ברכת הצלחה שגשוג ופיתוח
כה־לחי!
כור סחר בע"מ

לכור
ולקיבוץ כפר הנשיא
לרגל חנוכת המפעל
שאו ברכות חמות
להצלחה בהמשך הדרך
מפעל אורדן חצור הגלילית

ל„הבונים"
עם חנוכת המפעל
שאו ברכת הצלחה ופיתוח
בהמשך דרככם
כה־לחי!
מחלם בע"מ
החגהלה והעובדים
ברמיאל, טל' 04-987535

למפעל „הבונים"
לרגל חנוכתו
שלוחה ברכת חברים חמה
להצלחה בהמשך הדרך
אלכור אללוים בע"מ
מפעל למיחזור אלומיניום
כפר סבא, טל' 052-24247

מיטב הברכות והאיחולים
לחנוכת
מפעל „הבונים"
יוסף רוזנטלר
חברה בע"מ
חיפה ★ תל־אביב
השפקת מכונות לעיבוד מתכת ותנורי יציקה

ל„הבונים"
ברכות
לחנוכת המפעל החדש
עלו והצליחו!
בקרה
מתקני פיקוד פנאומטיים לאוטומציה
קבוצת גבע טל' 065-31606

ל„הבונים"
לרגל הפתיחה
שלוחה ברכת
כה־לחי!
קים
ייצור בע"מ
רפאל
מצפה רמון בע"מ

هكذا من الأصل

ברכות לחנוכת „הבונים" — מוצרי צנרת בע"מ

לקיבוץ כפר הנשיא ולבית כור

עם חנוכת מפעל „הבונים"
שאו ברכות להצלחה
ולהמשך פיתוח ושגשוג

אבזרי השקייה, אבזרי צנרת,
ברזים הידראוליים, קו־נוע,
יציקות לחץ אל־ברזליות
קיבוצים חצור — רבדים
טל' 79301–055, 79309–055, טלקס: 371846 פקסימיליה: 055-79552

ל„הבונים" — מוצרי צנרת בע"מ"

לרגל חנוכת המפעל
שאו ברכות ואיחולים
להצלחה, פיתוח וקידום
בהמשך דרככם

ככר הארגז
מרכז לריהוט משרדי מעץ ומתכת
★ למוסדות, מפעלים ומעבדות ★
ת"א, קרליבך 10, טל' 263537, 03-264831

ל„הבונים"

ברכה

בתקווה להמשך שיתוף פעולה
פורה בעתיד

גמל שריד
טל' 065-48400

לבית כור ולקיבוץ כפר הנשיא

עם חנוכת „הבונים"
שלוחה ברכה נאמנה
לתנופה ולהמשך השגשוג והפיתוח

דן זלצר
יועץ תעשייתי
והספקת חומרים לתעשיה
רעננה. ת.ד. 47, מיקוד 43100
טל' 052-25691

לכור ולקיבוץ כפר הנשיא

החוגגים את חנוכת
„הבונים"
שלוחה ברכת
כה־לחי!

חרות

לקיבוץ כפר הנשיא ולבית כור

לחנוכת המפעל החדש
שאו ברכות נאמנות
עלו והצליחו!

נתיבים
סוכנויות לאלמנטרי בע"מ

לבית כור ולקיבוץ כפר הנשיא

החוגגים את חנוכת
מפעל „הבונים"
שלוחה ברכת הצלחה

שיווכל בע"מ
חיפה, חטיבת גולני 6, טל' 04-674352
חדרה, הרברט סמואל 1, טל' 063-32277
חולון, הפלד 22, אזור התעשיה, טל' 03-804259

המושבה ראש־פינה

מברכת את
קיבוץ כפר הנשיא וכור
על פתיחת המפעל
בשטח השיפוט של ראש־פינה
בהצלחה!

צבי רסקי
ראש המועצה המקומית ראש־פינה

לכור ולכפר הנשיא

עם חנוכת **מפעל „הבונים"**
בברכת
להצלחה בהמשך הדרך

אלברט בן זקן
מזכיר מועצת פועלי
חצור, ראש פינה והסביבה

המועצה המקומית חצור הגלילית

מברכת את
בית כור וקיבוץ כפר הנשיא
לרגל חנוכת מפעל „הבונים"

כלפון אליהו
ראש המועצה

ברכות
לכור ולקיבוץ כפר הנשיא
לרגל חנוכת המפעל החדש
כה־לחי!

כימסול תעשיות בע"מ
גורן ששון ★ חשמן שרגא
כימיקלים לטיפולי מתכות
תל חנן, ת.ד. 247, טל' 04-238543

ל„הבונים"

לרגל חנוכת המפעל
שלוחות מיטב ברכותינו

מ. קדר מהנדסים
רח' הירשנברג 12 ת"א
ניהול הפרוייקט

להבונים — מוצרי צנרת בע"מ

איחולי הצלחה ושגשוג

ממתכנני המפעל
א.מ.י. "מתום"
אדריכלים, מהנדסים,
יועצים ומודדים בע"מ
חיפה, רח' יבנה 2, טל' 04-669151
אמי-מתום

לכפר הנשיא ולכור

ברכות
לרגל חנוכת המפעל החדש
עלו והצליחו!

גיורא גור
אדריכלים

ברכות
למפעל „הבונים"
להמשך הדרך
לכו מחיל אל חיל!

גדעון קפלן — מהנדס
משרד לתכנון מתקני מיזוג אוויר ואיוורור
רח' זנגביל 10 תל אביב, טל 03-230055

ל„הבונים"

שפע ברכות לפתיחה
עלו והצליחו!

א. י. א. ט.
הנדסה וטכנולוגיה סביבתית בע"מ
רח' בית הילל 18, תל אביב,
טל' 03-331582

ל„הבונים"

עם חנוכת המפעל
שאו מיטב הברכות והאיחולים
להצלחה והישגים טובים

המדחס הטוב ביותר...
מדחסים בורגים ובוכנתיים עד 1000 כ"ס ●
מייבשי אויר ● מפרידי שמן ולחות OIL-X
● מיכלים ● מסננים, ווסתים ● אביזרים
● ברזים חשמליים ● מנועים
ייצור — שרות — התקנה

איירמק בע"מ
מפעל ושרות: ☎ 03-9360178, 9367573
בשרון: הבנאי 19, ת"א ☎ 03-625985, 623023

ל„הבונים"

שלוחה ברפה חמה
להמשך הדרך
כה־לחי!

גילון הספקה (1946) בע"מ
נציגי חברת PANGBORN — אנגליה,
ספקי ציוד ניקוי
רח' דב הוז 13 תל־אביב, טל 03-224879 03-247902

למפעל „הבונים"

שלוחות ברכותינו להמשך הדרך
עלו והצליחו!

פינגולד סיני ובנו
חברה בע"מ
ספקי ויבואני פלדות מסוגסגות
ופחמניות לתעשיה
רח' א. שנקר 9 (כביש U.P.C. מפרץ חיפה
טלפון 04-723246

לחנוכת
מפעל „הבונים"

שלוחה ברכתנו להמשך הדרך
כה־לחי!

„אריז"
חב' לחפצת מוצרי אריזה
רח' בר יוחאי 4, תל־אביב,
טל' 03-831181

שפע ברכות
לחנוכת
„הבונים"

ש. גולדזסר ובנו בע"מ
חומרי עזר ליציקת מתכות
תל־אביב, רח' נחלת בנימין 87
טל' 03-624782

ל„הבונים"

מיטב הברכות
להמשך הדרך
כה־לחי!

אלבה מכונות לעיבוד מתכת בע"מ
משווקי מכונות C.N.C, תוצרת OKUMA יפן.
ת.ד. 28016 תל־אביב 61280, טל' 03-614758

ברכות לחנוכת „הבונים" — מוצרי צנרת בע"מ

לכור ולקיבוץ כפר הנשיא

החוגגים חנוכת
המפעל החדש

שלוחה ברכה נאמנה להמשך הדרך
לכו מחיל אל חיל!

משה קונורטי
„עולמי" – משרד לעמילות מכס
חיפה ★ תל־אביב ★ אשדוד

ל„הבונים"

מיטב הברכות והאיחולים
להצלחה בהמשך הדרך
כה־לחי!

לרגו חפוז — טבריה
גליל א.ב. מחשבים בע"מ
בנין לב הגליל טבריה, טל' 067-91468

פזגז PAZGAZ צפת
שולח מיטב ברכותיו
ל„הבונים – מוצרי צנרת בע"מ"
לרגל פתיחתו
שאו איחולינו לשגשוג ופיתוח

אמינז סוכנויות בע"מ
סוכני „פזגז", בצפת ובגליל
רח' ירושלים 40, צפת, טל' 069-74444

להבונים מוצרי צנרת בע"מ
להנהלה ולעובדים

עם חנוכת מפעלכם
שאו ברכת ידידים להצלחה.

ש. צרפתי
הידראוליקה ופניאומטיקה
ציוד הידראולי ופניאומטי,
אביזרי הנעה לתעשיה ולחקלאות
רחוב הנמל 28 חיפה, ☎ 04-673573,04-673249

ל"הבונים"

עם פתיחת המפעל החדש

ברכות

לימת
ליטוש אלקטרוכימי של מתכות
יצרני מערכות וקווים לציפויים
וטיפולי שטח אחרים
גבעת חיים מאוחד

לבית כור ולקיבוץ כפר הנשיא

מיטב הברכות
לחנוכת המפעל

עלו והצליחו!

מפעלי סימת
חולון – קרית שמונה

ל"הבונים"

החוגג את חנוכתו

שאו ברכת ידידים חמה
להמשך הדרך

הרץ ראש פינה
השכרת רכב פרטי ומסחרי
ראש פינה טל' 069-36183, 069-35374

ל„הבונים"

עם חנוכת המפעל
שאו ברכות
להצלחה ולשגשוג

שרברבות הילה
ביצוע עבודות אינסטלציה, מים, ביוב וצנרת תעשייתית
קבלן רשום 10010
מצפה הילה, ת.ד. 308 מעלות, טל' 04-975747

ל"הבונים"

עם פתיחת המפעל
שלוחות מיטב ברכותינו
להצלחה

קו נקודה בע"מ
שיטות איחסון, תיוק וגניזה מודולריות
תל־אביב, רח' אבן גבירול 35 טל' 03-257286-9
חיפה, רח' שרה 8 טל' 04-524029

למפעל „הבונים"

מיטב הברכות והאיחולים
לרגל הפתיחה
הגבירו חיל!

מגדלי קירור ירושלמי בע"מ
טל' 08-476962

ברכות
למפעל „הבונים"
לרגל הפתיחה
כה־לחי!

החיק בע"מ
קראופרטיב למוצרי קרטון
חיפה, רח' חורים סופר 4, ☎ 04-664047

לקוראי „דבר",

מבצע חתימה של מינויים על שבועון **שער** למתחיל

„שער למתחיל" הוא שבועון מנוקד בעברית קלה, המיועד לעולים חדשים, ולוותיקים המתקשים לקרוא עיתון רגיל. „שער למתחיל" מתאים גם להקניית הרגלי קריאה בעיתון לילדים.
השבועון מביא את החדשות החשובות של השבוע האחרון, בלשון קלה ובליווי תמונות. השבועון הוא בפיקוח משרד החינוך.
מחיר מנוי לשנה (50 חוברות) כולל משלוח בדואר 18 שקלים חדשים בלבד.

בברכה,
הנהלת „שער למתחיל"

.....

לכבוד
הנהלת „שער למתרגיל"
ת.ד. 199 ת"א מיקוד 61001

אבקש לחתום על העיתון **„שער למתחיל"** למשך שנה ולשלחו לביתי לפי הכתובת הרשומה מטה

שם משפחה_____ שם פרטי_____ רחוב_____

מספר_____ עיר_____ מיקוד_____ טלפון_____

מצורפת בזה המחאה על סך 18 שקלים חדשים, משוכה על

בנק_____ סניף_____ מספר שק_____

חתימת המנוי_____

קרא מחר ב־
ידיעות אחרונות

פרשת ולד: צה"ל על הכונת?
מאת רון בן־ישי, יעקב חסדאי ומרדכי גילת

ראיון עם מר"מ ראש הממשלה
שמיר: לא צריך לחזור אחר ירדן
מאת אביעזר גולן ורוני שקד

„גברת הברזל" באה לביקור
מאת יותנן לחב, לוטן ועמוס רגב

השגריר
יום עם שגריר ארה"ב בישראל,
תומס פיקרינג
מאת מירה אברך

על כל הקופה?
בעקבות משפט בלאס – הדוגמא של ידלין,
רכטמן, אבו־חצירא – האם כדאי לנאשמים
להרחיב את היריעה וללכת על משפט
ציבורי/פוליטי?
מאת משה רונן

„מזובשה": חגיגה פולנית
מאת אביבה שאבי

מה קרה שם
חברת הנפט סיסמיקה – איפה הנפט,
איפה הכסף, איפה המגיות
מאת אריה אבנרי

ברונו
פרופ' מיכאל ברונו, מועמד למשרת הנגיד
מאת דב גנתובסקי וצבי זינגר

סקס לארוחת בוקר
היענך המיני יצא מן הארון
מאת עדית נעמן

עסקים בשלט רחוק
מעצבים ישראליים מנסים להיקלט
בעולם הגדול
מאת נורית בת־יעקר

סקופ שיפר
הסקופים של שמעון שיפר, קול ישראל
מאת חיים שיבי

„השקל שלך"

מדוריהם של חיים חפר, עמוס קינן, בועז עברון, דידי מנוסי, סילבי קשת, אהרון בכר וזיוה יריב

המוסף לתרבות, ספרות ואמנות
אילנה הפרשן על הביוגרפיה של היטלר מאת פטר
ועמוס רגב על אסון צ'רנוביל
וספרות המדע הבידיוני

משרד האנרגיה והתשתית
מודיע
לצרכני גז בהספקה מרכזית
בוטלו מקדמות הגז

- החל מתחילת חודש מרץ לא מחוייבים יותר צרכני הגז, המשופק באמצעות מרכזיות, בתשלום מקדמות המימון עבור צריכת הגז.
- על־פי צו שנחתם על־ידי שר האנרגיה והתשתית, יוחזרו המקדמות הנמצאות בידי חברות הגז לצרכנים, לא יאוחר מהחשבון שיקבלו עבור צריכת הגז בחודשים מרץ ואפריל, 1986.
- על־מנת להקל על ציבור צרכני הגז בסרכזיות ובתיאום עם ארגוני הצרכנים, החליט משרד האנרגיה והתשתית להחליף את שיטת תשלום מקדמות המימון עבור צריכת הגז, בשיטת חישוב חדשה, פשוטה וברורה.
- בהתאם לצו הנ"ל שמקי הגז לגבות דמי אשראי בשיעור של 3.5 אחוזים לחודש. חישוב הריבית ייעשה על מחצית ימי הצריכה שבין קריאה אחת לשניה של מונה הגז, בצירוף מספר הימים שבין מועד קריאת המונה האחרונה לבין מועד התשלום הנקוב בחשבון.
- דמי האשראי יחושבו מפעם לפעם לריבית המתוחה במשק ודבר זה יפורסם בצו.
- צרכני גז בסרכזיות שיעדיפו להמשיך ולשלם את חשבונות הגז שלהם על־פי ההסדר הישן, הכולל מקדמות מימון, יוכלו לעשות זאת לפי בקשה בכתב שתמשר לספק הגז.

משרד האנרגיה והתשתית

מבצע הטלפון המאוחר

מכרת משהו דרך הלוח הכללי של ידיעות אחרונות?

מגיע לך **15,000 ש"ח**

ועוד אלפי פרסים נוספים

פרסמת מודעת מלים בלוח הכללי של ידיעות אחרונות עד מיד לאחר הפוגים, בצע העיסקה ותרגיש לשביעות רצונך במהירות ושלח את הטלפון המצורף בזה, אחרי שמילאת אותו והדבקת בו את המודעה שלך.
המבצע עד 27.6

תלוש למפרסם המודעה
לוח הלוח הכללי, ת.ד. 3636 תל־אביב 61130
בשם _____ מפרסמתי את המודעה
המצורפת (נא לציין את ליבר המודעה)
הביעותי בפרסומים את רשימת הקבלה המצורפת
נא לשלוח לי את הפרס ישירות לכתובת הנ"ל
ולבלבול אחרי ההגרלה הפרטית לפרסים
ובהגרלה הסופית של 15,000 ש"ח.
שם: פרטי _____ משפחה _____
מען: רחוב _____ עיר _____
טל' _____ מס' _____

הלוח הכללי של ידיעות אחרונות

דבר הטלפון לא מפסיק לצלצל דבר

עיריית ירושלים
הודעה המקומית לתכנון ולבניה
הודעה לפי סעיף 149
לחוק התכנון והבניה
תשכ"ה 1965 (להלן: החוק)

ניתנת בזה הודעה בהתאם לסעיף 149 לחוק כי כך נת שקלוביץ הגיש לועדה המקומית לתכנון ולבניה (להלן הועדה) בקשה להגדרת החלקה בגבה גוש 30103 חלקה 62 בחוזב אבינרב בירושלים דהיינו חלקה באחוד הבניה בשעור של 2.64% קהם 12.54 מ"ר מעל ל־93% המותרים. את ההתנגדויות להתרת ההלקה הנ"ל אפשר להגיש תוך שבועים מתאריך הודעה זו לועדה המקומית לתכנון ולבניה בראחוב הלל מס' 23, ירושלים.

ניתן לעיין בתכנית המוצעת בשעות בכל יום פרט ליום ו' בין השעות 1400-1200

אברהם בחילה,
סימן ראש העיר
יו"ר הועדה המקומית
לתכנון ולבניה

חוק התכנון והבניה תשכ"ה 1965
הועדה המקומית לתכנון ולבניה תל־אביב־יפו
הודעה לפי סעיף 149 לחוק התכנון והבניה תשכ"ה 1965

הרינו מודיעים בזאת כי הוגשה לועדה המקומית לתכנון ולבניה תל־אביב־יפו בקשה ליתן אישור להקלה להמשך מדרגות בקו בנין אחורי 2.70 מ' בגישום 5 מ' בחוזב הרקון מס' 486 גוש 6907 חלקה 65 תיק בנין א/027-088/2 בעל שרקע או בנין או המחזיק בהם ויש לו. ההגנרות להתבצע היתר אשוד הנ"ל במקום זה רשאי להגיש לועדה המקומית לתכנון ולבניה תל־אביב־יפו, שד' בן גוריון 68, את התנגדותו המנומקת ולציין בהודעתו המדויקת ולשלחן.

ההתנגדויות תתקבלנה במשך 14 יום מתאריך פרסום מודעה זו ותוכאנה לדיון בפני הועדה הנ"ל.

י. בנפי
סגן ראש העיריה
יו"ר הועדה המקומית לתכנון
ולבניה תל־אביב־יפו

מקור

مكبرا من الأصل

זהירות: יתושות

מאת רנקה הרניש

במשך שני חודשי חייהם עוברים היתושים קילומטרים רבים ועוקצים רבים. מכת היתושים מורגשת כבר עתה באזורי איילון והירקון. ראש עיריית רמת־גן קורא להקמת תאגיד לפעולה אחידה. רפי לידרור, אנטומולוג רפואי ראשי במשרד הבריאות, מזהיר כי אם לא יעצרו את המכה ייתכן מצב שבו אנשים לא יהיו מסוגלים להתפקד כהלכה

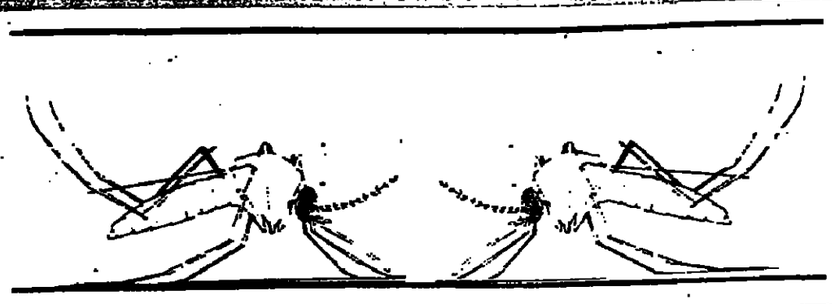

אצל אנשים החשופים מילדות לעקיצות יתושים נחלשות התגובות ובמרוצת השנים הם מגיעים למצב שנופש כמעט ולא מגיב עליהן. „חיסון בשלבים" זה נוהג מחיר כבד: פצעים על גופותיהם של ילדים והתנפחויות אצל מבוגרים – כפי שהיה הדבר בעת מכת היתושים בשנה שעברה בבית שמש – הן חלק מן המחיר ואוחלת יד־ן של הרשויות המופקדות על המלחמה ביתושים מפקידה בעצם את תושבי האזורים המוערים ל„חיסון מבעי זחל" מבאיב ומטרשי.

האוייב הוא מבין נקבה. יונשיבוב אינו מציק. רק היתושה ניזונה מדם. היא בעלת מישר גידות גבוה – כחמישה ק"מ לעבר אחד – אולם היא מתעכבת במקורות המזון בלומר, דמנו שלנו, ועל כן עוברת כעצם מרחקים קצרים יותר. לא כל אחד היא עוקצת. היא „מכבדת" בכך רק את אלה המושכים אותה יותר – כמחצית מן האנשים – אומר רפי לידרור, אנטומולוג רפואי ראשי במשרד הבריאות. כמה המשיכה, הוא אומר, מקורו בגורם גנטי הוא בסופו של דבר – ריח של חומצות שומן נדיפות, הנמצאות בזיעה".

רפי לידרור מזהיר מפני הזנחת המלחמה ביתושים: „כאשר היתושים חוזגים ומתפתחים ללא כל מעצור, מגיעים למצב כלתי נסבל שבו אנשים לא מסוגלים לתפקד כהלכה, במיוחד אם הם עוסקים בעבודות עדינות "הדרושות עידנות גבוהה ושלוות נפש". בנוסף, הוא מציין, כי לצורך „ההתנוגנות האישית" יזדקק הציבור לכמויות עצומות של תרסיסים למיניהם ואלה אינם פותרים את הבעייה מיסודה, אבל מזיקים רעלים לסביבה הקרובה וכחדים גבוה כי עשרה מאשר פתרון הבעייה במקור. זהו לדעתו מובה עצום של כספים, גם מן התקציב הציבורי וגם מזה הפרטי.

מכת היתושים היא תופעה עונתית וכמעט קבועה, אם לא עושים לעצירתה על־ידי הדברת מקורות הדגירה: צמחיה שליד נחלים, בורות ביוב שאינם מחוברים לרשת, שלוליות מים עומדים בחצרות ובמקלטים, או במכלי מים שעל גגות הבתים. משרד הבריאות מעבור את ההנחיות המקצועיות ואילו הרשויות המקומיות מבצעות את הפעולות הדרושות בתחומן המוניציפאלי, כולל טיפול בתעלות, בריכות חימצון וכו'. לעומת זאת, הטיפול במוקדים שבין הישובים נמצא בידי איגוד הערים המעסיק קבלן פרטי לביצוע העבודות בשטח.

ראש עיריית רמת גן, אדי עמית, שולל את הסמכות הארגונית לטיפול באפיקים המרכזיים. לדבריו, אין כל תועלת בטיפול הנעשה בזמנים שונים ובשיטות שונות בקטעי הידקון ואיילון. עמית מציע לכפילה אחידה בכל המוקדים ובכל המקומות וללא הפסקות". הוא מציע להקים תאגיד אזורי לכל הערים הגובלות באיילון והידקון שיהיה אחראי לטיפול בתופעה. הרשויות המוניציפאליות ישאו במחצית מן ההוצאות – כל אחת בהתאם למספר התושבים שבה – ומימון היתרה יתחלק בין משרד הפנים למשרד הבריאות.

לדברי אדי עמית, „במצב הנוכחי עושה כל רשות מקומית רק את מה שהיא רוצה לעשות ובזמנים הנוחים לה. אני, למשל, מבצע פעולות "ריסוס בשטח רמת־גן. אך במתחזקה או בתל אביב עושים את אותן פעולות בזמן שונה. מה התועלת. אם כן, בפעילות המתעת שביצענו ברמת גן?"

בשנה שעברה הביא עמית לחיסול בריכות ביוב באזור יהודה, בריכות שהיו מוקד רציני לדגירת יתושים באזור. הוא גם הקפיד על ריסוס אפיק הידקון. בסיום עונת החורף (בפברואר השנה) כבר היה ברור שצפוייה מכת יתושים חדשה. מאז לא חדל עמית מתביעתו להקמת התאגיד. שום דבר לא זז בינתיים: „בגלל מבשולי הביורוקרטיה עלולים התושבים לסבול, אם כי אנו עשינו ככל הדרוש", אומר עמית. לדבריו, אם יתמנו הרשויות המקומיות היום בהקמת התאגיד, יהיה מפרך מניעת מכת היתושים מוקן לשנה הבאה.

בפעילות מתעת אחידה לאורך האפיקים המרכזיים רוגל גם משרד הבריאות. זה באשר לשנה הבאה. אך ההערכה לגבי שנה זאת אינה אופטימית. כלל. רפי לידרור אומר כי היו קשיים בהערכות, בהעסקת קבלנים וכי לא נעשה ריסוס ודרפי בצמחייה שהיא מקום מסתור ליתושים.

אז מה עושים? כדאי לדאוג לחיסול שלוליות מים עומדים מחצרות ולהכשיח שמכלי המים בגגות יהיו מכוסים: לסגור הדמסית בדרות ביוב שאינם מחוברים לרשת ולשפוך נפט על מים בתוך מקלטים. רפי לידרור ממליץ גם על רשת חלונות (אך לדאוג שהרשת לא תמנע מעבר אויר). כ־50 תכשירים מאושרים נגד יתושים נמצאים למכירה בשוק וגם לוחיות מתאידות על גופי חימום חשמליים. הוחזים יתושים גם באשר החלון פתוח. בכל מקרה יש להקפיד על שמירת ההוראות שעל גבי התכשירים. במצבים קשים במיוחד, ולזמן קצוב ניתן להקל על מכת היתושים על ידי שימוש במשחות הדחות יתושים.

מי צריך יתושים?

מאת אהרן שמי

על גברת מיד־חרוצים
התנפלו זבובונים ושרצים
אחרי מלחמה
היא הטביעה כמה
ומהיתר עשתה חמוצים

(מתוך ספר השטויות של אדוארד ליר)

הבראדם נזעק, כרגיל, לתקן עולם רק ברגע שמשהו עוקץ אותו. רק אז הוא מתעורר לזעוק ולהפגין נגד אירוסרים ולכתוב בעתונים ואז גם בדרך כלל נשמעת בדמה זעקת הקרב העונתית „מי צריך יתושים?" בעיר, כמו היום, מתוך השכנות הצפונית של צ"צ"סאן.

מי צריך יתושים? היא אכנם שאלה רטורית, אבל בואו ונברוק אולי בכל זאת מישהו צריך אותם?

אם נפסח על העכבישים מפני שהם מגבילים כאלה או אחר למשל את שעות בין הערבים בסלון ישראלי... כמה זמן אפשר לדבר על גרוסמן „עיין ערך"? או על ריטה? היום, בגלל היתושים כל התלהבות מתרכזת ה„הית צריך לראות שווה" ואיך כל ערב מפליאים הילדים לעשות בכרית ובמחברות.

קהל שני של צרכני יתושים הם העתונאים, החל בכתב המוניציפאלי – כלב השמירה של הדמוקרטיה העירונית – המשתמש ביתושים כדי לעקוץ בהם את ראש העיר (ראה מאמר זה עצמו) וכלה בעורך המדור המרעי, שבהזדמנות זו מגלה לנו שבעצם היתושים לא עוקצים אלא היתושות (גורא חבוב...) ומאיים עלינו גם בעובדה, שאיירים עובר מארם לארם לא באמצעות יתושים (וגם זה חידוש בדזל...)

גיבל. אנחנו יכולים לעשות מהיתושים גם קל וחומר פוליטי. לאמור, אם צ"ץ שלנו לא מסוגל להתגבר על דברים כאלה כמו יתושים, איך הוא יוכל להתגבר על דברים גדולים יותר, כמו גרופר, כשהוא עומד בראש המפלגה החדשה שהוא מקים?

בכלל, אנחנו כולנו צריכים יתושים, אפילו רק כדי להכניס קצת פרופורציה לצורה שבה אנו מסתכלים על החיים. היתושים מזכירים לנו שלא תמיד צריך להתגעגע למה שהיה פעם וכשאנחנו מקבאים באמתינו החלוצים, איך הם באו הנה עלומים ורעננים, יבשו ביצות ביום ורקדו בלילה, או פתאום אנחנו מביעים שאולי הם רקדו בלילה מפני שהם לא יכלו לישון. בגלל היתושים.

וזה מחזיר אותנו, את כולנו, לימים ההם. כי היום כמה שנצעק נגד היתושים ונגד אלה שצריכים להביר אותם, מה נקבל? קרחת?

ולבסוף אביר לכם מי עוד צריך יתושים... היתושות! כי אצלן, לפחות בלי אבא אין שום סיכוי ליתושים מהדור החדש. ואם לא יהיו יתושים איך נוכל לשאול מי צריך אותם?

אתיופים בקצרין

מאת שמעון ויים

בחוצות קצרין שבגולן רוחת הרעה שילדי העיר הם מהורידים והמהירים בילדי ישראל וכשהם רצים, הם עושים זאת ב„זיגזגים", לעולם לא ישר. „האשמים" ביכולת ספורטיבית־ירטואוזית זו הם חבריהם, הילדים האתיופים שבאו זה מקרוב לעיר עם בני משפחותיהם ומגלים יכולת מרהימה במשחקי הדיפה וריצה ובדייקנות זריקת אבנים, עד כי מפלסם האחרון של ילדי קצרין הוא הזריזות ויכולת ההתחמקות. מן הסתם, זוהי אחת מתוצאות הלוואי למפגש הבלתי־אמצעי של ילדי קצרין עם הילדים האתיופים שהפכו לשכניהם ועמיתיהם לספסל הלימודים.

בתחילת חודש פברואר האחרון נפרדו עשר משפחות מעולי אתיופיה ממרכז הקליטה בצפת ומקרוביהם שם ועלו להתיישב בקצרין שבגולן. שלא כבמקומות אחרים, נעשית מלאכת הקליטה בקצרין תחת פיקוח וליווי צמוד של אנשי העיר כמו גם אנשי משרד הקליטה. כי בקליטת האתיופים בקצרין מושקעים הרבה תכנון ומחשבה ולא רק יחס חם ורצון טוב. כשלושה חודשים לפני בואן של המשפחות הגיעו האבות והבעלים לקצרין כדי להיקלט במקומות העבודה הסונים בעיר ולדאוג לתנאי אולי החשוב מכל – תעסוקה מלאה לשביעות רצון כל הצדדים. הגברים האתיופים עשו את הקו צפת־קצרין מדי בוקר ואחרי הצהריים והביאו עמם למפעלי התעשיה בקצרין לא רק מוטיבציה גבוהה, אלא גם הכשרה מקצועית שקיבלו בקורס ההכשרה המקצועית בצפת.

כאשר סודרו כולם בעבודה (לא בעבודות שירותים, מרגישים בקצרין, אלא ליד המכונות ה„ליין") וכאשר הוכשרו דירות מגורים בשכונת „נווה" החדשה בעיר (ולא בבתים ישנים וריקים, כפי שחשבו בתחילה), עלו גם הנשים והילדים ונכנסו לבתיהם החדשים. כבר בתחילה נקבע כי כדי להגביר את האינטגרציה והשתלבות האתיופים בחיי הקהילה בקצרין, יתגוררו בכל בלוק מגורים חדש שתי משפחות אתיופיות וארבע משפחות קצרינאיות ותיקות או חדשות. „החלטנו מראש שלא נקים שכונה אתיופית בקצרין, אלא נפזר אותם בבתי השכונה החדשה", אומרת ציפי דינרמן, עובדת קהילתית במתנ"ס קצרין והמקשרת בין העולים לפעילויות המתנ"ס. „אני חושבת שזה כיוון נכון ונבון. לפני הגיעם לקצרין דאגנו לסדר לכל משפחה אתיופית משפחה מאמצת מקצרין שתהיה הכלווה הצמודה בקשר הראשוני. האימוץ הזה לא כל כך הארך ימים, אבל בתודש הראשון והקריטי הוא עבר יפה".

על התכנון והמחשבה־תחילה נוסף בקצרין גם שיתוף הפעולה בין מחלקות המועצה המקומית, סס"ץ במניעת הדאות כספיות כיותרות וסחבת ביורוקרטית טיפסית ומכבידה.

רקעם ומצבם התחילי של האתיופים שהגיעו לקצרין לא היה שונה בהרבה ממצבם של אחיהם במרכזי הקליטה השונים ברחבי הארץ: פער גדול מאוד בין התרבות והמסורת שלהם לבין המתרחש בארץ, חוסר יכולת להינתק מהקו המשפחתי־חמולתי וחששות ופחדים כמעט מכל מפגש עם הסביבה. בעיקר היה קשה מצבן של הנשים. לדעת ציפי דינרמן, השהייה המבושכת במרכזי הקליטה הסגורים היקשתה על טילובם בחיים חדשים בקצרין. „השהייה במרכזי הקליטה במשך קרוב לשנתיים הקפיאה בקרבם כל מוטיבציה לנסות להתקדם ולהשתלב, וההתלהבות שליוותה אותם ביציאה מאתיופיה, על כל הסבל שהיה כרוך בכך, התפוגגה בברכזי הקליטה", היא אומרת.

המתנ"ס המקומי בקצרין נטל על עצמו את האחריות לקליטתם החברתית־תרבותית של האתיופים. בעיקר הסוב וחיוני הרבר בקרב הנשים האתיופיות שאינן עובדות ויש להעסיקן משך מספר שעות ביום. כיום מסתתפות האתיופיות בחוגי כלכלה, היגיינה משפחתית, תכשיטנות, טיפול בילדים וכמובן בשיעורי עברית.

הילדים האתיופים בגילאי בית הספר היסודי נוסעים מדי יום ללמוד במרכז האזורי־דתי בחיספין. הילדים המבוגרים יותר לומדים בפנימיות ברחבי הארץ ובאים הביתה מדי כמה שבועות, והקטנים מבקרים בגני הילדים ובפעוטונים בקצרין. את שילובם של תלמידי היסודי האתיופים בחיספין ליוו קשיים רבים. הורי האתיופים סירבו בתחילה לאפשר לילדיהם לנסוע כל בוקר לבית הספר ב„כפר הסבוך" כמו שהגדירו זאת. „מה זה לוקחים את הילדים שלנו במכוניות המשכרה לכפר אחר כדי ללמוד?" שאלו האתיופים. „הכפר שלנו כבר לא טוב בשביל ללמוד?" רק בקושי הצליחו הקצרינאים להסביר להורים החוששים והמבוהלים שבעצם מדובר בבית ספר דתי לא רחוק ואין אלו מכוניות משכרה אלא האוטובוסים הצהובים של המועצה המקומית. גם כעת עדיין לא הסלימו לגמרי עם יציאתם של הילדים מדי בוקר אל מחוץ לעיר וככל הנראה בשנה הבאה ילמדו הילדים האתיופים בקצרין.

„בהתחלה היו ברחוב הקצרינאי בעיות לא מעטות עם קליטת האתיופים", מסביר שמואל בונה, איש המתנ"ס. „היו תושבים שחששו שהמימסד העירוני מכניס את קצרין להתלך של 'שרוריות יזציה'. התושבים רצו שקצרין תהיה פרה מיוהר, משהו כמו ערד והנה מכניסים להם אתיופים עם בעיות וקשיים. חששו שקצרין תהפוך לעוד 'עיירת פיתוח', אבל היום, כך נדמה לי, הוא אומר", „החששות האלה הוסרו, אם כי יש עוד קשיים". בקצרין אומרים כי אף שלא היו מקרים של לעג וקלס כלפי התושבים האתיופים החדשים, הרי שלא חסרו קונפליקטים ביום־יום. לילדים האתיופים לא היה ברור, למשל, למה האופניים בקצרין עומרים חשופים בחצרות הבתים והם החליטו „לאמץ" כמה מהם. הנשים האתיופיות לא יכלו להבים על גינות מטופחות ועמוסות פרחים מבלי להשאיר אותן כמו שהן ובמקרים לא מעטים קירחו את הגינות מפרחיהן. הנשים המבוגרות יותר מבני האתיופים סברו כי מה שטוב באתיופיה טוב גם בקצרין ונדעו כפות תמרים כדי ליפות את בתיהן. „פתרנו את הבעיות הללו בצורה פרוזאית לגמרי", מסביר שמואל בונה, „אמרנו לאתיופים שיגידו לנו בגלוי ובריוק מה הם רוצים ואנחנו נראג להביא להם הביתה. הפתרון הזה לא עבד כנראה על כולם, שכן הילדים האתיופים לא מבינים עד היום מדוע חשוב כל כך למלא אויר בצמיגי האופניים והם מותרים על האויר ונוסעים על אופניים חסרי אויר. העיקר שיש פדלים וגאנטים..."

„מי שרוצה לדעת באמת מה חושבים ואיך מרגישים האתיופים יפנה לגלילה ציוני בת ה־23, תושבת קצרין שעלתה מאתיופיה לפני שלושים שנה וגדלה בבית אתיופי. השפה כבר לא כל כך שגורה בפיה, אבל מנהגים והרגלים רבים היא מכירה ומבינה, מה שהכשיר אותה לשמש כמקשרת וכמדריכה הצמודה של המשפחות האתיופיות בקצרין. „זה תפקיד שאי אפשר להגדיר במלה אחת", היא מסבירה, „זה לעשות איתם הכל, מהתיכרויות היום־יומיות עם התושבים והמוסדות העירוניים ועד ללימוד הרגלים שונים". העובדה שגדלה בבית אתיופי רק מחזקת בגלילה נמוכת הקומה והנמרצת, שהיא נשואה ואם לארבעה ילדים, את תחושת השליחות שמלווה אותה. היא מוכנה לעבוד בליווי האתיופים בקצרין גם בעד שכר נמוך ולא תתפתה לעזוב גם אם יציעו לה ג'וב טוב ומכניס יותר.

„אני מכירה את ההרגלים שלהם עוד מבית אבא שלי", אומרת גלילה ומרגימה: „עד היום אמא שלי לא קונה קפה בשקיות או בקופסאות כמקובל אלא קונה גרגרים וסוחנת אותם בכלים מיוחדים שהביאה מאתיופיה." גלילה מסתייעת במלאכת התירגום בסמו איינהו בן ה־41, שעלה ארצה עם שניים מילדיו לפני שנתיים והותיר את אשתו וילדיו האחרים אי־שם באתיופיה. היום אבד הקשר עימם ופניו של סמו עצובים. סמו כבר למד קצת עברית והוא מתמצת את הרגשתו והרגשת חבריו בקצרין במשפט אחד, ישראלי מאוד: „אם יש עבודה מסתדרים יותר טוב ומרגישים יותר טוב". סמו אומר שהוא וחבריו לא רוצים לחזור לצפת, אבל הגעגועים לבני המשפחה שנותרו במרכז הקליטה הם קשים והניתוק מכאיב.

כל אחד מהמפרנסים האתיופים משתתף 530 שי"ח בחודש ושבר זה כולל השוואת הכנסה ושאר ההטבות. בשנתם הראשונה פטורים האתיופים ממיסים שונים ושכר הדירה שהם משלמים הוא קטן יותר, אך במרבית המיסים העירוניים הם ככל תושב בקצרין. לכל משפחה אתיופית, יש לזכור, כששבעה ילדים בממוצע, וגם עם ההטבות והפטורים השונים, לא קל לכלכל את כל המשפחה.

„קשה להסיק מסקנות אחרי שלושה חודשים ראשונים שבהם עברו משבר קשה של עזיבת בני המשפחה במרכזי הקליטה", אומרת ציפי דינרמן. „אבל לנו בקצרין ברור, שקליטת האתיופים כרוכה בהרבה מאמץ וסבלנות כי מספיק . שתיכשל בקליטת משפחה אחת כדי שהתחושה הקשה והמרירות יעברו למשפחות אחרות. כולם צריכים להיות מרוצים ובכולם צריך להשקיע את כל מה שאנחנו יכולים וחייבים להשקיע".

עכשיו מתכוננים בקצרין לקליטת עוד כתריסר משפחות ממרכז הקליטה בטבריה הכל נעשה בדחילו ורחימו. בינתיים חושבת ציפי לשתף את האתיופים בטקס יום הזיכרון לשואה ולגבורה. אחד מהם דליק נר זכרון לזכר הרציפות שעברו האתיופים עד שבאו לארץ הקודש, ולקצרין. עכשיו צריך לדאוג למנוחה ולנחלה שלהם.

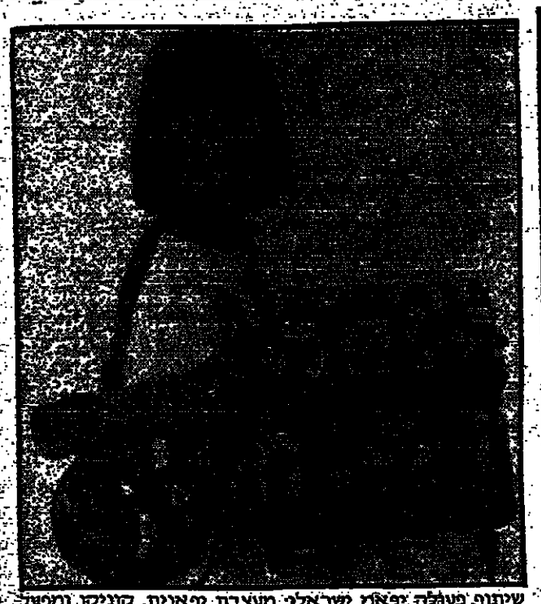

„יפית מודל" משתדלת לקצר ולמזן את שקלקצית בקקי שלה. מכנסי לייקרה צמודות, חולצות קצרות, שורטס, אך גם סוניקות והצאיות לכל הגילים. ולא רק לסריאה חנשי דואגות התברה אלא גם לשיפור פני הסביבה. „יפית מודל" אימצה את בית הספר מכס פיין בתל־אביב, תדאג לשיפוי המבנה, תעצב תלבושות חדשות לתלמידים (ללא תמורה) תפתח קשר לא רק עם התלמידים אלא גם עם הסורים.

דנה ודוני ברקן. רן עומר ולילעד גלעדי, ילדיהם של (יהודה ברקן, דבורה עומר, מוסי גלעדי) מציגים בגילום את דגמי „רוסקס" לקץ זה, פעוטות וילדים עד גיל ל־13 ש"ח.

הבר־מצווה יוכלו למצוא ב„רוסקס" את קיד וידאו, עליסה בארץ הפלאות ונילס והלוזים מודפסים על חולצות במחיר הנע בין 7.30 76 ש"ח).

במזל תרומה

נראה כי חודש מאי עומד במזל תרומה. זה התחיל בשירותרום של גלי צה"ל, המשיך בתרומה למען ילדים אוטיסטים וכנראה ייגמר בהגבית נעמ"ת, המוכתרת בסיסמה „נעמ"ת '86 – נשר על מים מערים".

המים אומנם לא סערו בכוסות התה שהוגשו במסיבת העיתונאים, שהתקיימה בתחילת השבוע בבית סוקולוב, אבל ההתרגשות ניכרה היטב על פניהן של שלוש גיבורות תשדיר השרות, אותן וראי ראיתם ביום שני בטלוויזיה. הן עומדות להיות אורחות קבע בביתנו, בזמן הקרוב. כך לדברי מאשה לובלסקי, מזכ"ל נעמת: „ברחבי הארץ מתקיימות מזה מספר שנים סדנאות, בהן דנות הנשים בבעיות המשותפות להן כנשים וכאזרחיות המדינה. הסדנה היא מקום מפגש לתושבות עיירות פיתוח, מושבים, קיבוצים וישובים עירוניים. תמר מקיימת שמונה, נירה מכפר טולד ועזיזה מכפר סייבה, השתתפו בסמינר הטילוב האחורי והן נבחרו לייצג את המשבעות שיש למפגשים האלו." מספרת עזיזה. „הסדנה נתנה לי ידע. החברות החדשות שלי נחמדות ומובות והמשפחה שלי בכפר קבלה את השתתפותי בסדנה מאוד יפה". נירה מכפר טולד: „הסדנה נתנה לי הכוח, פתאום גיליתי שאני לא מגודה." ותמר מוסיפה: „זה הוציא אותי מהבית, פתח לפני אופקים חדשים. הייתי פונה לפרס בבקשה שיקצה את רוב המשאבים לפעילות החשובות האלו."

בנוסף לתשדיר שרות הזה המציג את שלוש הנשים ביחד, הופקו עוד שני תשדירים. האחד על נערים ונערות מבריל בעייתות (ליד נס ציונה), ולקראת סיום התשדיר מופיעה נערה האומרת: „המשפחה שלי תבוא בגלל שאני פה..." והשני במרכז ללמידה לגיל הרך בחיפה, שם רואים איך חומרים סתמיים, כמו בקבוקי שתיה יוצרים שעון חול. את התפריט לשלושת התשדירים שעלו 9000 דולר כתב איציק גרינסבורג, וביים שמעון רוזן, שנשמע נלהב ביותר ומכריז: „הפכתי לגרופי של נעמ"ת. המציאות חזקה יותר מהסרט, ברקה לא הצלחנו להעביר את הכל, אבל הכל אמת."

עוד סיפרה מאשה לובלסקי כי נפתחה מסגרת חדשה, בתיכון חקלאי „כנות" של נעמ"ת שם תלמדנה בנות משחררות צה"ל שאין להן תעודות בגרות, בתנאי פנימיה כמשך שנה עד שנתיים.

נעמ"ת מקווה לאסוף 30 אלף דולאר במגבית, שבראשה עומדת לאה רבין. „בידי הציבור יש הרבה מאד כסף והמגבית באה בעצם לענות על צרכי הציבור".

ורדי נגיד

ירוק, תלוי על הקיר ומצפצף

בזמנו היתה נפרצה כל כך הבריחה הזו שפשוט לא היית מעז להתיישב באיזו שהיא מסיבה ולשאול בתמימות:

מה זה ירוק, תלוי על קיר ומצפצף?

מפני שכולם, שהכירו כבר את המיפשות הזאת, היו עונים לך במקהלה: זה רג מלוה. הוא ירוק כי צבעו אותו בירוק, הוא תלוי על הקיר כי הוא שלי, ואני תליתי אותו שם והוא מצפצף בשביל לבלבל.

אז אם אתם כל כך חכמים תגידו לי בבקשה, מה זה שלוט ומצפצף?

לא, לא, משרד ומצפצף, זה הטלוויזיה. קולס ומצפצף.

קולס ומצפצף, זה קולט ארים מתוצרת „מאסטר" המותקן בסמכות כדי להיפטר מרחוק מיתון ובישול, אבל המיוחד ומה „מיוחד" בזה ומצפצף כשהוא מגלה דליפה שלו הנם שאב ברזמנית את הבאה המוצה.

בסיפוחי, חיתי ויקר – 570 ש"ח.

אבל אם רצים חל ומצפצף, אז קנו מצפצפה.

איזי לונג

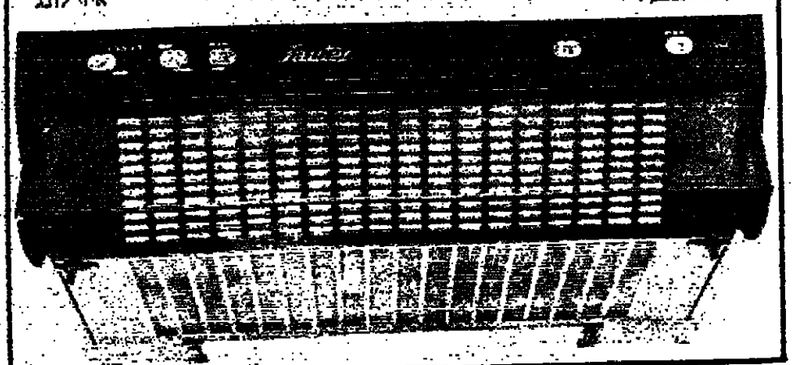

הקבוץ מחליף ומאשר

מי מאתנו לא חלם פעם, או ניסה לדמיין לעצמו, איזה חבר קבוץ יכול היה לצאת ממנו לולא... ולרוב לולא האשה) חמיר נשאר אצלו החשש שבא זה לא יצלח, כי חדי בקבוץ, על כל דבר, האסיפה מחליטה ומה יהיה אם זה לא יצא חן בעיניה?

הנה, מחלבת קבוץ יסבתה התחילה לשווק מעדן חדש המורכב משמנת קלה (10 אחוזים) בטעם פינקולדה.

וכמו כל מוצר חדש המפותח בבחלבת יסבתה, עבר המוצר החדש מבחן טעימה של חברי הקבוץ וכן את איטורה של האסיפה כללית, לפני שהוא יוצא לשוק.

אז קנו לכם את הפינקולדה הזאת, הטעמו ותחליטו אם החלטת האסיפה הכללית מוצאת חן גם בעיניכם. ואם כן, אז אולי לא כל כך קשה לקבל החלטות אספה כמו שחשבתם?

„חרץ מזה, זה מהקבוץ אז זה בטח גם טוב" (שם, שם)

המחיר: 30 אג"ח המיכלון.

איזי לונג

אדום וירוק — מתמרקים

„הדביק" שריצר: ב־90 דקות מקופלת כל הענבה

[illegible]

● חיבל שבוה

[illegible]

● אלפרדיה

[illegible]

● אחיכים

[illegible]

● בעמי אירופה

[illegible]

● תמר בעיתון

[illegible]

● הסכר פרים

[illegible]

● הדמר נגמר

[illegible]

טקטיקה ואימונים

חמארגנים במקסיקו אינם לוקחים סיכון. משמר כבד מלווה את כדורגלני אלופת העולם מאיטליה בדרכם לאימון בפואבלה

דייאגו מארדונה, הסופר־סטאר של נבחרת ארגנטינה, מגלה יכולת וירטואוזית גם באימונים במקסיקו־סיטי

במחנה המערב־גרמני במורליה מרביץ „הקייזר" פרנץ בקנבאואר תורה והוראות טאקטיות לחניכיו

שרף: שליטה מתחת לסלים תסלול נצחון על כדורסלני רומניה

מאת יצחק ויסהוף
שליחנו המיוחד

נבחרת רומניה תהיה חייבת הראשונה של ישראל בבית־המ־מר באליפות אירופה דרגה ב', הנפתחת היום באנטורפן. שתי הנבחרות ישגשו הערב ב־9, שעון ישראל, במשחק שיפתל את תוצאותיו היום הראשון.

הגולת המשחקים בערכה אתמול ולפיה תשחק ישראל הערב נגד רומניה מחר באותה שעה עם פינלנד, בשבת מול בולגריה וביום ראשון תסיים נגד הולנד.

נבחרת ישראל הגיעה אתמול בשעות הצהריים מליאז לאנטורפן. אמש ערכה אימון באולם המשחקים בארנהוול, אולם יפהפה אך קטן. צ'יקי עשרים מקץ ולפני שנתיים שיחקו כאן מכבי ת"א נגד צסק"א מוסקווה.

נבחרת רומניה, הזרמה הראשונה, כוללת מספר שחקנים ותיקים כשהבולם הוא קוסטל צ'רנס, בן 33, שגובהו 1.94 מטר עם 224 הופעות בזלאומיות. נוסף לצ'רנס מופיעים בנבחרת רומניה דן ניקולסקו בן ה33 (1.91: 221) ורמן אופישטרו, בן 30 (2.10: 1.86) פלורין ארמצ'קו, בן 26 (1.97: אלכסנדרו ורנרלי (2.10, וכמרכז מופיע בנבחרת שחקן צעיר בן 20, ג'ישקו ויקטור, שגובהו 1.98 מטר, שכל המומחים שחזו בנבחרת הרומנית טוענים שהוא הכוכב האמיתי.

מאמן נבחרת ישראל, צבי שרף, נסע בתום המשחק בין ישראל ואיסלנד לאנטורפן לחזות במשחק רומניה־בלגיה. הרומנים „סידרו" את שרף, שיתפו את שחקני התנ"שיה השנייה שלהם ולא היה איכפת להם להפסיד לבלגיה (95:75).

„ראיתי את הרומנים: קיבלתי מושג על צורת המשחק שלהם: בדרך מהאולם דיברתי עם אחד משחקני רומניה, אופשטרו, שסיפר לי שזה משחק ההדמנות האחרונה של נבחרתו בבית הגמר. אני חושב שלישראל זה יהיה משחק לא פחות חשוב מאחר שעד לרגע זה התרגלנו לנצח. הפסד עלול להכניס אותנו ללחץ. אמנם הפסד לא יהיה אסון אך יש לנו רצון כביר לנצח".

המאמן הלאומי התייחס לנבחרת רומניה, אותנו ניצחה באליפות אירופה בסטוטגרט לפני שנה (89:90): „זו נבחרת עם הון נסיון. למרות סאין לה ברק היא משחקת בתחכום רב. הנסיון מקנה לרומנים יתרון. לישראל יש יתרון על רומניה בזכות שחקני הפנים, אך לא בשחקני החוץ. אם נצליח לשלוט מתח לסלים אז המשחק יוכרע לטובתנו. נגד רומניה יהיה רגע־האמת של מרסר ולאסוף. קשה לי להאמין ששניהם יחזיקו 40 דקות. אם יהיה מצב סנוביל בהפרש, או נפגר בהפרש, עדיף יהיה להחליפו ולשכור אותם נגד פינלנד".

צבי שרף הוסיף שלנבחרות שיחקו באנטורפן יש יתרון מאחר שהן מכירות את האולם. חמש נבחרות – בלגיה, רומניה, הולנד, פולין וישראל הן ברמה שוו, אבל אנו חייבים לעשות את העבודה בעצמנו ולא להיות תלויים באחרים.

אני יכול רק לקוות שהתורכים יעיפו את הנבחרות האחרות מאחר שאנו משחקים עם שלוש נבחרות אחרי התורכים".

לגבי משחקי הבית המוקדם הדגיש שרף: „חשבתי שיהיה קשה יותר אך הנבחרת מיצתה את יכולתה. נאלצנו להפגין רמה גבוהה רק נגד פולין ותורכיה. איני יכול להכחיש כי ההגרלה היתה טובה לישראל. אם היה לנו את שלכסר או ולי"ס מצבנו היה טוב הרבה יותר".

לדעת שרף בולגריה היא הנבחרת הטובה ביותר. נבחרת זו השתפרה ממשחק למשחק. נבחרת פינלנד היא קבוצה תרשה. „ראיתי אותה במהצית ההתרשמתי שמשחקת בסגנון של קולג' אמריקאי. הגנה בלתי־מתפשרת. זו קבוצה המוציאה מעצמה את המקסימום. יש לה קלעים מצויינים שמסוגלים להכריע משחק בסלי 3 נקודות. הולנד היא „הכבשה השחורה" של ישראל ובנבחרת זו שחקו בעבר של 2.20 ונגיה אפשר להתפלל שקלעי הרץ שלנו יתפסו ביום טוב".

ישראל תפתח מחר־שיה הרגילה

קרגר ממשיכה לנצח בטורניר הטניס בחיפה

במשחקי שמינית־הגמר בתחרות הבין־לאומית לנשים בטניס, הנערכת בחיפה, גברה אילנה קרגר על אסנת רג'מאן 1:6, 6:0.

יתר התוצאות: היידי שפרונג (אוסטריה) – שגית דורון 2:6, 6:4, 3:6; פולס רן (דרא"פ) – קרין מאייר 1:6, 1:6; דליה קוריאט – יעל סבים 0:6, 2:6; נליה קרוגר (דרא"פ) – אפרת אוחנה 2:6, 1:6; שרית שלו – סלי לוק 5:7, 0:6; לינדה ברנרד (דרא"פ) – דנה כרמי 2:6, 1:6; מיכאל פודרובה (שווייץ) – חנית אחיקן 3:6, 6:2, 4:6.

היום יתקיימו משחקי רבע־הגמר.

סוכמו התנאים עם המאמן בלוק

מאת אשר גולדשלגר

מזכירות ההתאחדות לכדורגל תחכנס הבוקר לישיבה שלא מן המניין לשיחת היכרות וסיכום התנאים של המאמן ההולנדי, נאר בלוק.

אתמול נפגשו במשך קרוב לארבע שעות חברי ועדת המו"מ (גד אנדי, נחום ציפלוביץ' ויעקב אראל) עם המאמן בלוק ופרקליטו והגיעו לסיכום עקרוני. על פי התנאים, שהציבה ההתאחדות לכדורגל, ישתכר בלוק סכום של כ־6000 דולר בחודש.

מרבית השיחה אתמול נוצלה להיכרות עם המאמן בלוק. תקופת החוזה עם המאמן בלוק טרם סוכמה.

טניסאים מישראל באליפות הנכים

שש מדינות, ביניהן ישראל, יטלו חלק בטורניר הטניס לנכים „אנטוני", שיחל היום בצרפת.

את ישראל ייצגו בטורניר ברוך חגאי, שאבי בדיודים ונורית יעקב, חברי מרכז הספורט לנכים של איל"ן בר"ג.

פיקוח על המחירים במקסיקו

שלטונות מקסיקו מתכוננים להטיל פיקוח הדוק על מחירי־מלון, נהני מחיות ומסעדות אחרים כדי למנוע הסקעת מחירים במהלך משחקי הגביע העולמי שיתחילו ב־31 במאי.

דובר של המכון המקסיקני להגנת הצרכן אמר לכתבים, כי עבריינים יהיו צפויים לעונשים כבדים. הוא הוסיף כי מאות פקחים יבדקו אם אין דורשים מחירים מוגזמים מהתיירים הזרים.

רבים מבתי הלון הכפילו או אפילו שילשו את מחיריהם בתקופת סדרגיר הכדורגל, ומצד שני לא יהיו מסוגלים רבים מהתושבים הבלתי אמידים של מקסיקו־סיטי לראות את המשחקים, אלא אך ורק בטלויזיה.

במודעות שפורסמו לאחרונה נמסר, כי אקרני טלויזיה ציבוריים ענקיים יקמו בנינים העידנים במהלך הגביע העולמי, כדי לאפשר לתושבים שאין להם מקלטי טלויזיה להשתתף בחגיגת הכדורגל. אולם, שלטונות העיר מכרו אמש כי עדיין לא ניתנה רשות להציב מסכים אלה.

סבורים כי בירת מקסיקו היא בעלת הארכלוסיה הצפופה שבעולם, ובה קרוב ל־20 מיליון תושבים, רבים מהם עניים מרודים מחוסרי פרנסה.

המחיר של הכרטיסים למשחקי הגביע העולמי הוא מחוץ להישג ידיהם של מיליוני אזרחים מקומיים. כרטיסים רבים לא נמכרו, ומשקיפים סבורים כי יהיה צורך למכור אותם בהחירים מוזלים או אף לחלקם חינם. (ע"ר)

מדריד־גואדאלחרה 1:2

נבחרת הכדורגל של ספרד, פתחה את איטליה במקסיקו, בנצחון על אוניברסיטת גואדאלחרה 1:2 (0:1).

אוניברסיטת ת"א זכתה בבכורה במפעל אס"א

סמוראי אוניברסיטת ת"א זכו בבכורה במפעל הכפורם הבין־לאומי ה־18 של אס"א, כשבכרו בתום שני ימי תחרויות, שנערכו בה"א, 82 נקודות והקדימו את הטכניון האוניברסיטה העברית.

שחקני הכדורגל של אוניברסיטת ת"א נבחרו בגמר על מכללת קדי מבאר־שבע 0:1 והביסו הגמר הבדיד את ויגייט 11:25. במרכז ניצחו ספורטאי ת"א בכדורסל (גברו בגמר על אינסברוק באוסטריה) ובכדורעף ונצחו בקטרגל ע"י בלרוריזונטה מברזיל 2:1.

שאר המצחים: גיהר – הטכניון: אתלטיקה – ויגייט: ויגייט: קליעה בדבראוריר – ירושלים: קליעה באקדח – הטכניון: שחיה – ירושלים: קארטה – ירושלים: מיקוד

איוניר הורחק מארבעה משחקים

מאת אשר גולדשלגר

מוסי איוניר, החלוץ הבין־לאומי של מכבי תל־אביב, סיים אתמול עונת המשחקים לאחר שהורחק על ידי בית הדין המשמעתי של ההתאחדות לכדורגל בארבעה משחקי ליגה בפעל.

לפיכך יחמיץ איוניר גם את שלושת המשחקים הרשמיים של קבוצתו בתחילת עונת המשחקים 1986/87. איוניר הועמד לדין בגין צביעת מרסים בחודש.

גם חברו של איוניר לקבוצת מכבי ת"א, בנאה כמעטוב, סיים את עונת המשחקים. שמעונוב נענש בהפסקת פעילות לארבעה משחקי ליגה או גביע בפועל. מאחר ושמעונוב ריצה כבר עונש הרחקה של 3 משחקי ליגה וגביע, נותר לו לרצות עונש הרחקה בהשחק ונעילה מחרתים מול הפועל פ"ת.

רפי כהן ושפיק אל־הוזייל, כדורגלני מכבי פ"ת, שצברו 5 כרטיסים צהובים, נענשו אמש בהפסקת פעילות משני משחקים בפועל. הברם לקבוצה. בנשה נוריאל, שהורחק במשחק הגביע מול מכבי ת"א, הורחק ב־3 משחקי ליגה בפועל.

גיל סאנו מהפועל פ"ת, שהורחק במשחק קבוצתו מול הפועל ירושלים, נענש בהפסקת פעילות ל־4 משחקים בפועל. יעקב בוזגלו מהפועל ירושלים, שהורחק במשחק קבוצתו מול מכבי חיפה, נענש בהפסקת פעילות ב־4 משחקים.

קבוצת בית"ר ירושלים נקנסה בסכום של 150 ש"ח בגין זריקת רימון עשן במשחק נגד מכבי פ"ת. מנהל הקבוצה, אברהם לוי, שעלב בשופט עובדיה בן יצחק, נקנס ב־200 ש"ח.

בגביע העולם (22)

היועץ אוסביו יהווה מודל לחיקוי עבור שחקני פורטוגל

מאת שמואל סל

20 שנה אחרי שהדהימה את כולם במשחקי הגביע העולמי באנגליה (1966), חוזרת־נבחרת פורטוגל ומצטרפת לרשימת הנרולות, שיופיעו בסדרגיר הגמר של הגביע העולמי במקסיקו.

הפורטוגלים מתרפקים עדיין על הימים הנרולים של אוסביו „הפנתר השחור" שהצעיד את נבחרתו לקראת הישגיה בזירה הבין־לאומית. הם יודעים גם, שכיום אין להם כוכב כמו אותו כדורגלן, יליד מוזמביק, ליסבון) נימנות על הצמרת האירופית הצליח להביא כבר כמה פעמים את גביע אירופה הכיתה. אבל כשמדובר בנבחרת הלאומית, המצב שונה לגמרי.

קרלוס־מנואל

במקסיקו תתייצב פורטוגל בשלב המוקדם כבר אנגליה, פולין ומרוקו. בית בהחלט לא קל. אבל המאמן של פורטוגל, שהיה שותף להצלחת הנבחרת ב־1966, מאמין, כי הגיעה הפעם רחוק.

הוא תולה את תקוותיו בכוחות שלו שהעלה את הפורטוגלים לפני שנתיים לחצי־גמר גביע אירופה. כדי להצליח במשימה, מקסיקו ימשיך פורש, המכונה ה„ענק האלבנטי" בשל גובהו ונועם הליכותיו, להתבסס על „הצוות החותיק" שהוסיף בפרפר. בשעה הזאת יציב את ה„קסם" מנואל בנסר (37) המנוסה, את הקישור יוביל קרלוס מנואל (28) האיש שהעלה את פורטוגל לגמר בזכות שער הנצחון מול מערב־גרמניה, ובהתקפה יופיע פרנצדו גומש, חלוצה המצטיין של האלופה הטריה פורטו, שהוכתר בעבר פעמיים כ„מלך השערים" בליגת אירופה.

צעירים מוכשרים

אל וחתיקים אלה יצורפו צעירים מוכשרים ושאפתנים, שלבר מרצונם להופיע בצורה מכובדת בגביע העולמי ידגו גם לצוד את עיני המומחים, שיגיעו למקסיקו, כדי „לתפוס" חזקה טוב.

ברשימת הצעירים מתבלט כדורגלן בן 20 פאולו פוסרה, אף הוא שחקן פורטו, המכונה בארצו „הגאון", ואשר את נחת רגלו חשו כבר על בשרם שערים רבים.

שני מוכבים צעירים נוספים הם קשרה של גימארש, אראן, חברו לקבוצה פאולו קאשקוול, יליד ברזיל, שקיבל רק באחרונה אזרחות פורטוגלית ומיד צורף לנבחרת.

בעורף, כמחסום אחרון לפני השוער בנסר או מחליפו דאמאש, יתייצבו ג'וואו פינטו בן ה־24 ואנטוסטו אינאסיו בן ה־31.

בקישור, לצידו של קרלוס מנואל, ישחק חיימה פצ'קו בן ה־28. גם לפרנצדו שאלאנט, גיבור השנה של פורטוגל באליפות אירופה, ומנואל פרנצדו יש מקום בהרכב הראשון – זאת, כמובן, אם יחליטו מפציעותיהם ויחזרו לכושרם הרגיל.

את הרכם למקסיקו עשו הפורטוגלים דרך בית 2 האירופי, אותו סיימו במקום השני. הם לא עשו זאת בקלות. מול שלושה נצחונות מרשימים על שוודיה בשטוקהולם (0:1), צ'כיה (1:2) ומלטה (1:3) בחוץ, 5:0 גנו הפורטוגלים הפסדי ביה צורבים מול השוודים (3:1) ומערב־גרמניה (2:1). רק נצחונות רצופים על מלטה בליסבון (2:3) ועל מערב־גרמניה בחוץ (0:1) התפתחויות בלתי צפויות במשחקי יתר הנבחרות איפשרו לחניכיו של פורש לזניף דיים בשמחה אחרי הנצחון האחרון על הגרמנים.

אוסביו לא יוכל לשחק במקסיקו, אבל הוא ימצא עם השחקנים לאורך כל הדרך כשישמש יועץ לחברו פורש. אגב, אוסביו ערך הכרה עם מנהלי, העיר בה יערכו משחקיה של פורטוגל, כשישחק לפני 10 שנים בערי הקבוצה המקומית. הכרת המקום ותנאי מזג האויר שבה, בוודאי יסייעו לנבחרת.

נוסף לכך, תרבן שחייתו של אוסביו במחיצת הנבחרת את הכדורגלנים לנסות ולחקות את הצלחות הנבחרת, אותה הוביל ב־1966. המומחים אמנם לא מצביעים על פורטוגל בעומדת לזכיה. אבל בכדורגל יש תמיד המפתעות ופורטוגל מקווה הפעם לחולל את ההפתעה, כמו בימים הרחם.

עיירה קטנה ליד מקסיקו־סיטי התכבדה בהצבת פסל עם סמלי משחקי גביע העולם

פרנצדו גומש

אבל הם מאמינים, כי המכל העומד לרשותם, ואשר הוכיח את עצמו במשחקים המוקדמים, יפנק את יכולתו ויעפיל לשלבים המתקדמים.

קשה להבין כיצד לא הצליחה פורטוגל להשתלב בסדרגיר הגמר מאז אנגליה ועד היום. קבוצותיה הבכירות (בנפיקה, ספורטינג

חוק הוצאת הכנסת תשכ"ה – 1965
הודעה בדבר אישור שינוי תכנית מפורטת
מרחב תכנון מקומי תל־אביב־יפו
בהתאם בהוראת הודעה, בהתאם לסעיף 117 לחוק התכנון והבניה, תשכ"ה – 1965 כי הודעה המחוזית לתכנון ולבניה, מחוז תל־אביב, בהיותה בהיות שר הפנים לאשר תכנית מפורטת מס. 2251, שנוי מס. 1 לשנת 1982 של תכנית מפורטת מס. 1839 ... ...

בית המשפט המחוזי בירושלים
תיק הצהרות מחות 45/86
בעניין: תיק הצהרות מחות תשליה – 1978
ובעניין: הצהרת מותם של נספי שנות השואה הבפורסים להלן
הבקשה: סלה אלתר
ע"י ב"כ עו"ד י. גולדצביג
מרחוב ה' באייר 50
תל־אביב 62154
הודעה
להודיע ידוע כי המבקשת פנתה אל בית המשפט המחוזי בירושלים בבקשה להכריז על מותם של נספי שנות השואה המפורטים להלן שנעלמו ונסעדים שהם מתו וכי בית המשפט יתן בבקשה הנ"ל ביום 16.6.86 בשעה 0900.
אלה תיאורם של הנספים לפי הצהרות המבקשים:
[illegible]

הקרן למען בטחון ישראל
פינה חמה ללב"י
20.5.86
השבוע
★ התרומה הגבוהה
רובר־טו קמיניץ משוויץ עפ"י צוואת אביו תרם
3,684.75 ש"ח
★ התרומה המרגשת
גב' יני אסבט תרמה לזכר בעלה יעקב אסבט במלאת שנה לפטירתו
36 ש"ח
★ התרומה הצעירה
כתה ו' 3 ביה"ס נוף־ים הרצליה
35 ש"ח
היום יותר מתמיד – תן לבך ללב"י
קרן קב"י: רח' ד' (אריא) 7, הקריה, תל־אביב 64734

שר הביטחון, יצחק רבין, נפגש אתמול בלשכתו עם קצין משטר הגבול לשעבר, סלמאן חמד סלמאן, שהציל את חייו בתקרית־גבול בצפון. לפני 28 שנים, כאשר שירת כאלוף פיקוד הצפון, סייר רבין עם קציני המטה באיזור אלמגור־כוזיזים, מול מוצבי הצבא הסורי. נפתחה לעברם אש ובמשך שעות נלכדו רבין וקציניו במסתור. כאשר נראה היה שהתקרית הסתיימה, קם רבין ומייד נפתחה לעברו אש. הקצין סלמאן זינק על רבין והפילו ארצה וכך הציל את חייו. (צילום: ראובן יהודאי)

דימונה סוערת: ממליצים על השבתת „פניציה" בשבת

מאת אמיר רהנבלים, כתב „דבר"

סערת־רוחות שוררת בימים האחרונים בירוחם על רקע סכנת הסגירה המרחפת על מפעל הנביבים „פניציה" בבעלות חברת הנביבים, בשל ותיקות־דעת מסכנת שהעביר באחרונה לרבנות הראשית המכון הטכנולוגי לחקר ההלכה, הממליץ לרדים מהמפעל להפסיק את העבודה בשבת.

מזכ"ר מועצת פועלי ירוחם, דוד מסיקה, אמר אתמול כי אחת ההשלכות האפשריות אם ההמלצה תתקבל על ידי הרבנות היא שיסוד ההכשר מבתי החרושת למשקאות הרוכשים את הבקבוקים במפעל. „פניציה" שהוא הגדול במפעלי ירוחם, בנוה עם מפעלים בודדים בארץ המייצרים בקבוקי זכוכית ורוב חברות המשקאות בארץ מקבלות את הבקבוקים ממנו.

בחודשים האחרונים נערכו ישיבות קדחתניות בין פעילי המכון הטכנולוגי לחקר ההלכה ובין אנשי ירוחם, המנסים לבטל את ההמלצה העלולה לגרום פיטורים במפעל בו מועסקים 380 פועלים. „אם העבודה בשבת תופסק," הזהיר אתמול מסיקה. „יש סכנה שהמפעל יסגר, חוות־דעתנו הוגשה בעקבות חוות־הדעת של המומחה הגרמני שפסק כי ניתן להפסיק עבודה בשבת. אינני חושב שהפסקת העבודה בשבת צריכה להביא בהכרח לסגירת המפעל והדבר אינו מחייב פיטורים".

מנהל המחלקה ההלכתית במכון הטכנולוגי, הרב יצחק הלפרין אמר אמש בתגובה: „חוגים רבניים שונים לוחצים מזה זמן רב להפסיק ב„פניציה" את העבודה בשבת. אנו מנסים למצוא פתרון למצב, יחד עם הרבנים הראשיים ואנשי ירוחם. חוות־דעתנו הוגשה בעקבות חוות־הדעת של המומחה הגרמני שפסק כי ניתן להפסיק עבודה בשבת. אינני חושב שהפסקת העבודה בשבת צריכה להביא בהכרח לסגירת המפעל והדבר אינו מחייב פיטורים".

עצרת־תפילה תיערך בחיפה נגד סרטים בלילות שבת

ועד־הפעולה נגד כפייה דתית יחלק היום כרוזים

מאת אריאלה ראובני, כתבת „דבר" בחיפה

החרדים בחיפה מתכננים עצרת־תפילה בליל שבת הקרוב ברחבה שליד קולנוע „אדרה" במרכז הדר הכרמל במחאה על פתיחת בתי הקולנוע בעיר בלילות שבת. העצרת אמורה להיערך בדום תפילת מנחה בבתי הכנסת באשר כל המתפללים יתעכבו לרחבה לתפילת מערב ואחר הרבנים הראשיים יבא הרשה. אתמול עמדו נציגי החרדים לבקש אישור מהמשטרה לעריכת העצרת.

משה כליינטל, יו"ר הסיעה הדתית המאוחדת במועצת עיריית חיפה וראש הוועדה למען השבת בעיר, אמר לסופרת „דבר" כי בשבוע הבא תצא משלחת של כ־100 רבנים מחיפה והאיזור אל הסורולה הדתית בירושלים כדי לבקשה לפעול במסלולה ובכנסת לחקיקת חוק שיאפשר אכיפת חוקי העזר העיריוניים על הרשויות המקומיות בנושא שמירת השבת. הוא גם סיפר כי על פי תביעתם של החוגים הדתיים בעיר יוסלו בליל שבת הקרוב קבוצות על ידי משרד העבודה והרווחה על בעלי בתי הקולנוע שיעסיקו בליל שבת יהודים במכירת כרטיסים והפעלת מכונות הסרטה, בלי שניתן להם אישור לכך בהתאם לחוק העבודה המגוחה. נמסר כי גם העיריה תפעל בהתאם לחוקי העזר ותתן דו"חות על הפעלת בתי הקולנוע בלילות שבת. דו"חות רומסים ניתנו בליל שבת האחרון לבעלי ארבעה בתי קולנוע.

מהאחרונה בתי הקולנוע הובעה פליאה על שכונסים אותם שעה שבתי המשפט נתנו היתר לפתיחת בתי הקולנוע בלילות שבת. צויין כי גם בליל שבת הקרוב ייפתחו חמשת האולמות להקרנה בכפי שסוכם לפני כשבועיים בפגישה עם ראש העיריה ארה גוראל.

ועד הפעולה נגד כפייה דתית שבו חברים נציגים של המשבורת הצעירה של מפלגת העבודה בחיפה, מפ"ם, ר"צ ושינוי, פתחו בפעולה למניעת כפייה דתית והיום יחלקו כרוזים בנושא זה בבתי הקולנוע בעיר.

עובדי עיתונות־הפקה הכריזו על סכסוך־עבודה בטלוויזיה

בגלל סחבת במינוי מנהל לחטיבת התוכניות

מאת יקי אדמוני, כתבת „דבר" בירושלים

ועד עובדי עיתונות־הפקה בטלוויזיה הכריז אתמול על סכסוך עבודה בעקבות הסחבה שהלה במינוי מנהל לחטיבת התוכניות.

כזכור, במכרז שנערך למינוי מנהל לחטיבה התוכניות, לא נבחר איש מבין המועמדים והועד המנהל של רשות השידור הודיע כי ימשיך בתוך 10 ימים מיום עריכת המכרז, מכרז חדש. ביתתים נקפו שבועיים והמכרז עדיין לא פורסם. נציגי ועד עיתונות־הפקה טוענים כי אי־איזו המטרה מטכנו את העבודה הסדירה וגורם קשיים לעובדים.

יצוין כי משרה זו אינה מאוישת זכן רב וכי מכרז אחר, שנערך לפני כחודש וחצי, בוטל בשל התפטרותו של מנהל הטלוויזיה יאיר אלוני.

במכרז השני לא נמצא מועמד מתאים.

ועד עיתונות־הפקה יפעיל ביום ראשון סנקציות אם לא ייפתר עד למועד זה הסכסוך סביב נוהלי תשלום האש"ל לצוותי הפילם. הוועד מאיים להשבית את ניידות השידור וצוותי הפילם – פעולה שתשבש את עבודת מחלקת החדשות בטלוויזיה.

500 מורים במזרח־ירושלים מאיימים בהשבתת 10 בתי"ס

מאת רני רבינשטיין, כתב „דבר"

כ־500 מורים ערביים ממזרח־ירושלים, המלמדים ברשת חינוך פרטית (ירדנית) בעיר, מאיימים להשבית אלפי תלמידים לאחר שלא קיבלו את מש־כורותיהם המשולמות ממשלת ירדן.

המדובר ברשת של 10 בתי־ספר יסודיים ותיכוניים השייכים לכאורה למוסדות החינוך של הוואקף. אולם הקשר שלהם הוא ישירות לכשרד החינוך הירדני. בתי ספר אלה הוקמו בשנות ה־70 כדי לעקוף את רשת החינוך הישראלית ואכן רבים מתושבי מזרח־העיר שלחו אליהם את ילדיהם. חוסני אל אשהב, שהוא הממונה הירדני של בתי ספר אלה, השתמש ברשיון של הוואקף לנהל מוסדות חינוך והוא המעביר את משכורת המורים ברבת עמון למזרח־ירושלים. בחודשים האחרונים היו פיגורים ובעיות בתשלום המשכורות למורים כנראה בגלל המשבר הכלכלי בירדן ואולי גם כניסתן פוליטי של מבטלת ירדן ללחץ על תושבי הגדה וירושלים.

נוכח אי־תשלום המשכורות, אירגנו המורים הערביים משפרות מחאה ליד מסגד אל אקצה ושלחו משלחות וכברקי־מחאה לממשלת ירדן. אל אשהב הודיע למורים שהוא עושה הכל כדי שיקבלו את שכרם, אולם המורים הודיעו שאם יימשכו הפיגורים, ישביתו את כל בתי הספר של רשת זו ויגרמו את אבטלתם מליבודים של אלפי תלמידים.

„שצ'רנסקי לא ישן כמעט שבועיים"

(ע). – אנטולי שצ'רנסקי שב אתמול בבוקר מארה"ב, שם פעל למען יהודי ברה"ב.

שצ'רנסקי בא עייף מאוד וחברים שהמתינו לו אמרו לכתב עת"ם שכמעט לא ישן בכלל כל השבועיים ששהה בארה"ב.

אין חסד להנהלת בל"ל: העובדים כבר נוקטים עיצומים

מאת כתבת הבלבלי של „דבר"

עובדי בל"ל אינם מעניקים „100 ימי חסד" למנהלים החדשים בנק. אתמול כבר נקטו עיצומים וניתקו את קומת ההנהלה של הבנק משירותי טלפון וחשמל.

הרקע לעיצומים: כוונת ההנהלה להפחית את שכר העובדים הנהנים מאחזקת רכב בשיעור וחלה הדלק שהיתה לאחרונה. ההנהלה ביקשה לעשות זאת כדי לשמור על עקביות ההגמרה: כאשר הדלק הוזיל עובדנו הוצאות הרכב ועתה לאחר שהוזל ב־12 אחוז התבקשו העובדים לוותר על 12 אחוז מהוצאות אחזקת הרכב.

נציגי העובדים התנגדו לדרישה ההנהלה. זו העלתה הצעה חילופית להפחית את 12 האחוזים, כאשר ייחתם הסכם השכר, אך גם לכך התנגדו נציגי העובדים ואתמול כאמור כבר נקטו עיצומים.

מרפאות החוץ בביה"ח בנהריה נפתחות הבוקר

מאת יצחק מרידור, כתב „דבר"

משרד הבריאות אישר הקצבה מיוחדת שתאפשר לבית החולים הממשלתי בנהריה לפעול בצורה תקינה עד 7 ביתי. עקב הכנסה זו החליטו הרופאים בבית החולים בנהריה להפסיק את העיצומים בהם הם פתחו בראשית השבוע בשל המצוקה אליה נקלע המוסד מחדש והם פותחים הבוקר את מרפאות החוץ. נמסר שהוועדה המקצועית שמונתה על ידי שר הבריאות כרי לבדוק את מצבו של בית החולים תגבש את מסקנותיה בתוך שבועיים.

נזיפה על התנהגות שאינה הולמת רופא

(עש"ת לב"מ). – שר הבריאות, מרדכי גור, קיבל את המלצת הוועדה השיפוטית לנזיף ב"ד יהרי נדלמן.

נגד ד"ר נדלמן הוגשה קובלנה לשר לפי פקודת הרופאים על התנהגות שאינה הולמת רופא בארבעה מקרים: 1) התפרצות טילולית בנוכחות הורים וצוות רפואי במחלקה בבית־חולים ברזילי באשקלון. 2) התנהגות גסה כלפי אשתו של חולה. 3) התבטאות גסה כלפי עמית בודד וניתנה בנוכחות צוות סיעודי ובני משפחה של חולה. 4) פסילה וביטול דרך סיפול רפואי באחת מיחידות בית־החולים באשקלון.

לאחר שהוועדה השיפוטית דנה ארוכות בקובלנה, מצאה שהוכחו שלושה מתוך ארבעת האישומים.

לוועדה נראה היה כי בעליל הפר ד"ר נדלמן את חובותיו האלמנטריות. הוועדה התחשבה בעובדה שד"ר נדלמן אינו עובד יותר במסגרת המשרד, מחד גיסא, ושהתלונות היו בתחום ההתנהגות בלבד מאידך גיסא, ולכן לא המליצה לפגוע בדשיונו המקצועי. על כך מסר אתמול דובר משרד הבריאות.

יוגדל מספר אנשי משטרה המתמחים בחקירת הצתות

מאת נתן רדוי, כתב „דבר"

המשטרה מצליחה לפענח רק 15 אחוז מתוך 1300 תיקי חקירת הצתה הנפתחים כל שנה. בעקבות כך החולט במשטרה להגדיל את מספר אנשי המשטרה המתמחים בחקירות בנושא הצתות.

על פי נתונים שפרסם המטה הארצי יש בישראל 22 אלף דליקות כל שנה. כששה אחוזים מן הדליקות האלה מוגדרים כדליקות אשר לגביהן יש חשד להצתה. 20–25 אחוזים הם דליקות שסיבתן איננה ידועה ועל כן מניחה המשטרה שגם הן, בחלקן, הצתות.

על פי החוק רשות הכבאות ותקרת מקרי הצתות ואם מתברר כי מדובר בהצתה על רקע פלילי, מועבר תיק החקירה למשטרה. בשנים האחרונות הוחלט כי יש להכשיר חלק מסגני הזיהוי הפלילי בנושא חקירת דליקות במגמה לשפר את רמת החקירות הסכניות שנערכות באיזור הדליקות.

מרכז למידה על שם אתי רבינוביץ שנרצחה בקהיר

מאת אמיר רהנבלים, כתב „דבר"

„זהו מעמד של הנצחה, לא של זכרון. אתי רצתה להיות מחנכת ועסקה בחינוך העם המצרי לשלום, אולם היא נפלה קורבן לפעולה טרוריסטית נבזית" – דברים אלה אמר שלשום שגריר ישראל במצרים משה ששון, בטקס הנצחת שמה של אתי טל־אור עובדת שגרירות ישראל במצרים שנרצחה לפני כחודשיים בהתקפת מחבלים בקהיר. הטקס נערך במכללה להכשרת עובדי הוראה על שם קיי בבאר שבע.

אתי למדה במכללה לפני כשנתיים ותלמידות המחזור שלה המסיימות את לימודיהן השנה החליטו, יחד עם מנהלת המכללה רבקה בן יעקב, לקרוא על שמה את מרכז הלמידה בחשבון לילדים קשי־חינוך שנפתח במקום.

אתי, בתם של ידידנה ושמואל רבינוביץ, מוותיקי באר שבע, שימשה עד להרצחה כמזכירתו של היועץ המדיני בשגרירות ישראל בקהיר נמרוד ברקן. היא נרצחה בהתקפת אנשי ארגון „המהפכה המצרית" בידיד המסחרי בקהיר שבו שימשה כדיילת הסברה.

אשה מצאה מותה במקרר

(ע). – אשה בת 65 מטירת־כרמל מצאה את מותה בנסיבות יוצאות דופן במקרר בדירתה מגדיה.

בתה של המנוחה באה לבקר בבית אימה בשכונת ברצבי שלשום בערב, והופתעה להיווכח כי אביזרי המקרר וכל תכולתו הוצאו מתוכו והונחו לידו במסכת־הבית.

כאשר פתחה הבת את דלת המקרר נדהמה למראה עיניה: בתוכו היתה דחוסה גופתה המקופלת של אימה ללא רוח חיים.

המשטרה הוזעקה למקום ולאחר איסוף ממצאים בדירה הועברה הגופה לבדיקה למכון לרפואה משפטית באבו־כביר. הוכרר שהאשה סבלה ממחלה ונערכת חקירה כדי לקבוע אם המנוחה התאבדה או מתה או על רקע אחר. להערכת המשטרה אין לקבוע בשלב זה שהמוות נגרם על רקע פלילי.

קיבוץ קדרים בגליל יעבור למקום חדש

(ע). – קיבוץ „קדרים", שהוקם זה מכבר ליד הכביש החדש פרוד־עמיעד, מתכונן לעקור ממקומו הנוכחי לאתר חדש, שהוקצה לו בפרחק כמה קילומטרים.

ההחלטה להעביר את הקיבוץ נתקבלה לאחר תלונות וחזרות ונשנות של החברים על הימצאות מפעל „מחצבות אבן וסיד" בקרבת הקיבוץ, דבר שמקשה מאוד על החיים.

יהודה הלמן למנוחות היום

(ע). – ארונו של יהודה הלמן, שהיה מנכ"ל „ועידת הנשיאים" שנים רבות, הגיע אתמול במטוס „אל על" מניו־יורק בלווייה אלמנתו. הלוויתו תיערך היום ותצא בשעה 11 מבנייני הסוכנות בירושלים.

הלמן מת בשבוע שעבר מהתקף לב.

יריד „אדם ומעונו" נפתח היום בת"א

בתצוגה של קרני לייזר עומד להיפתח היום יריד „אדם ומעונו" בגני־התערוכה בתל־אביב.

יותר מ־300 חברות מציגות מוצרי חשמל, מוצרים לבית ולגינה, אופנה, תכשיטים, אלקטרוניקה ומחקר, שחלקו על־פי נושאים בשטח הירידי, כאשר בתוך בזאר מכירות גדול בעיצוב חדשני.

נוסף לביקור בבתים מחומנות לקהל המבקרים הופעות אמנים, תצוגת אופנה, שירורים ישירים – על מסך ענק – של משחקי גביע העולם בכדורגל וכן תצוגות של גופים וולונטריים כמו המועצה לצרכנות, שירות בתי־הסוהר שישחור בית־בלא, יחידה לטיפול נמרץ, חברה להגנת הסביב והאגודה למלחמה בסרטן.

סדנה לגמילה מאלימות כלפי נשים – במעשיהו

מאת נתן רדוי, כתב „דבר"

נעמ"ת פותחת היום סדנה לגמילה מאלימות כלפי האשה בכלא מעשיהו. הסדנה נפתחת בעקבות הצלחה של סדנה דומה הפועלת במרכז תל אביבי למניעת אלימות במשפחה.

הסדנה במעשיהו נפתחת בשיתוף עם השירותים הסוציאליים בשירות בתי הסוהר. היא תפעל בין כתלי הכלא במתכונת של פגישה שבועית בהנחיית הפסיכולוג הקליני רוני פיאמנטה והיא מיועדת לאסירים המרצים עונשם בשל תקיפת בני זוגם.

המועצה לישראל יפה מוחה על בניה לא חוקית

מאת אריאלה ראובני, כתבת „דבר" בחיפה

המועצה לישראל יפה שלחה אתמול מכתב אל ראש עיריית חיפה, אריה גוראל, ובו מיחתה על בנייה בלתי חוקית בהוד מיקא 36, כולל בניית מגרש חנייה הכשרת דרך אליו תוך הרס הצמחייה והקרקע בוואדי בו מבוקם הבניין.

במכתב מנמקת האגודה את התנגדותה לבנייה ככך כי פתיחת מסעדה, מזנון, דיסקוטק, פאב, עומדת בניגוד גמור לסיטוטי הקרקע המותרים במקום. הבנייה במקום מתבצעת ללא רשיון. הוואדי מונדר בשטח שמור במצבו הטבעי, הוא יחיד במינו וביופיו ו„לא יעלה על הדעת שהעיריה תסבול פגיעה בערכי הטבע המיוחדים שלו".

בעל מפגיעה באיזור התעשייה בקרית ביאליק, חשוד במתן שוחד לפקיד בכיר בתעשייה הצבאית תמורת הטיית מיכרזים במאות אלפי שקלים – נעצר אתמול לשבועה ימים לחקירה, בפקודת בית משפט השלום בקיפה. החשוד הוא מקס ברזן (52).

בביטוי נוער מחוזי שהוקדש לנושא „מחיירות אישית, שירות לזולת" שהתקיים בבית יגאל אלון בכפר תבור השבוע, השתתפו כ־250 תלמידים מ־25 בתי ספר במחוז הצפון, המייצגים אלפי תלמידים הפעילים ב־20 תנועות התנדבות שונות.

בגלל מיצומיהם של עובדי רשות הנמלים נגרמו שיבושים בקבלת הדואר הימי מחו"ל. בנמל אילת מתעכבים מזה כחודש 213 שקי דואר שנשלחו מהונג־קונג, מיפו ומאוסטרליה. גם בנמלי חיפה ואשדוד נגרמו שיבושים ואיחורים בקבלת חלק מהדואר הימי, בעיקר מארזמה ומאמריקה.

מושבניק שניסה לאנוס („אל תראגי אני לא ערבי") למעצר עד תום ההליכים

מאת נתן רדוי, כתב „דבר"

בית המשפט המחוזי בתל־אביב החליט לעצור עד סיום ההליכים את שמואל חן (24) ממושב פורת, שניסה ב־8 במאי השנה לאנוס חיילת וכדי לשכנע אותה הציג בפניה תעודת חוקר ואמר: „אל תראגי, אני לא ערבי".

ב־8 במאי 1986, בשעה 23.00 נכנסה החיילת לרכבו מסוג „רנו־9" לאחר שטען כי הוא נוסע לצומת הדרה סמוך לביתה. באיזור תל־מונד הסיט רכבו לדרך כורכר והסיע את החיילת לפרדס סמוך. הוא הוריד את החיילת מהרכב, קרע את חולצתה וחזייתה, פשט את חולצתו וחשף את אברי־מינו. החיילת בעטה בו באשכים והוא צעק לעברה „לא יעזור לך – את תתני לי", והחל ללטף את חזה.

התובע, עורך הדין אברהם פקסר מפרקליטות מחוז המרכז, אמר בבית המשפט כי לא יתכן שחיילות ונשים לא יוכלו לנוע בחופשיות ברדכים ויהיו אובייקטים לתקיפה מינית רק בשל העובדה שהן נוסעות בטרמפים.

השופט, אריה אבן, אבן, אין טעם כי מיד לאחר מעצרו של החשוד אמר הנאשם כי חיילת העומדת באמצע הלילה וממתינה לטרמפ מבקשת למסקנה כי „זה אומר דרשני". על פי דברי החשוד דמה של חיילת בחצות מוזר, אמר השופט הדה לצורר את הנאשם עד תום ההליכים המשפטיים נגדו.

מתנאמה ישרור בעליון

יוסוף מחג'אנה (32) שכונה „האנס מצפון תל־אביב" ונידון ל־21 שנות מאסר, לאחר שהורשע בשלושה מעשי אונס ותקיפה ושמונה מעשי התפרצות, מתכוון כפי הנראה לעתור לבית המשפט העליון כדי לערער על העונש שהוטל עליו על ידי השופטים חנה אבנור, ישראל גלעדי ויוסף גולדברג.

מחג'אנה הודה בסדרה של התפרצויות ואף שחדר חלק מזן. הוא הודה גם כי פרץ לביתן של שלוש נאנסות, אולם כפר בנאשמת אינוסן. הראיות העיקריות של תביעה בשלושת מקרי האונס בזן הורשע מחג'אנה היו מביעות אצבע שהותיר בזירות הפשע.

אתמול הביעו במזכירות בית המשפט המחוזי בתל־אביב את חתיקים של מחג'אנה כדי להעבירם לבית המשפט העליון שיידון בעתירתו. הפרקליטות אינה מתכוונת לערער על העונש שנגזר על מחג'אנה. הוא ניתן לשבע שנות מאסר על כל מעשה אונס שהוכח כי יש לו קשר אליו.

„החומר שנאסף עצום" – אמר חוקר עם שחרור אחד מבעלי „ראס קאר"

מאת נתן רדוי, כתב „דבר"

אריה ריבנר (42), מבעלי חברת „ראס קאר" למכוניות ב.מ.וו., שוחרר אתמול בערבות לאחר שהוסתיימה תקופת מעצרו וזאת על פי ההסכם שנחתם בין מחלק ההונאה במחוז תל־אביב ועורך הדין אריה קמר ומרצג אותו.

המשטרה עצרה את ריבנר, דן ברנר, דן בגלייבטר, ושמחה בדרמנתם, מנהלים בחברה וחברי מועצת המנהלים שלה, ב־8 במאי השנה בחשד כי מכרו כלי רכב לנכים של משרד הביטחון ודימו אותם על פי החשד ביצוע מעשי מרמה גם לגבי עולים חדשים.

המשטרה תפסה במשרדי החברה 1500 תיקי לקוחות וחקרה את ריבנר על החשדות שיוחסו לו. על פי ההסכם הפקיר החשוד את דרכונו במשטרה, הוצא נגדו צו יציאה מן הארץ. הוא שילם דמי ערובה בסך 25 אלף שקלים חדשים. בן ההסכם כי החשוד יתייצב לחקירה במשטרה בכל עת שיידרש לכך, אולם תעמוד לו הזכות שלא להשיב על שאלות החוקרים.

לסופר „דבר" נודע כי **החקירה** בעניינו של ריבנר תאריך עוד זמן רב והגשת כתב האישום לא תהיה בקרוב. אחד החוקרים בפרשה אמר אתמול: „נותן לנו זמן רב כדי לבדוק את כל החשדות המיוחסים לו כיוון שהחומר שנאסף הוא עצום".

האומנם צומצם במידה מספקת צוות הקליטה בתום „מבצע משה"

מאת יקיר צור, כתב „דבר" בירושלים

מנכ"ל הסוכנות היהודית, שלמה גזית, הורה בימים אלה על הקמת ועדה פנימית במטרה לבדוק אם מעוך הקליטה של מחלקת העליה בסוכנות היהודית צומצם במידה המתבקשת לאור השלמת מבצע קליטתם של עולי אתיופיה והירידה הצפויה במספר העולים ממדינות שונות.

לצורך „מבצע משה" (עליית יהודי אתיופיה) נייסה מחלקת העליה יותר מ־1000 עובדים זמניים. ביניהם מנהלי מרכזי קליטה ועובדים סוציאליים. על פי הסיכום היו אמורים עובדים אלו, שהועסקו בתקופה מיוחדת, לסיים את עבודתם עם תום תהליך קליטת העולים והכשרתם. לפי הסכם מחלקת העליה יבוטלו 900 עובדים כבר פורטרו, אולם נראה כי עדיין מועסקים בתפקידים שונים יותר מ־100 איש, שהיו אמורים כבר לסיים את עבודתם.

גזית אמר אתמול לסופר „דבר" כי הסוכנה היא לבדק בשטח בארץ מידה התהליך בוצע בהתאם לתכנון ולא לסמוך רק על היחוד מחלקת העליה. ראש מחלקת קליטה, מאיר אתר, נמצא בחו"ל. המנכ"ל דחה לדין אמר אתמול כי אין הוא רואה פסול בכך שמוסר בוצע את עצמו.

גורמי ביטחון רואים בחומרה הנחת מטען הצד ליד ירושלים

(ע). – מטען צד התפוצץ אתמול בבוקר בצומת אלרם, באיזור התעשיה עמרת מצמוח גדולה לירושלים. המטען התפוצץ בעת שרכב צבאי חלף בסמוך, אך לא נגרם נזק ולא היו נפגעים.

האחראים ותנו מטעני צד באיזור מבוא בית חורון, מבוא שילה וכן ליד מסילת הברזל תל־אביב–ירושלים, במבואות לבלום ומסכנות נוסעים לא נפגעו.

גורמים בחתיים הראים בחומרה רבה את הנחת מטען הצד בקרבה כה גדולה לירושלים. המטען התפוצץ בעת שרכב צבאי חלף בסמוך, אך לא נגרם נזק ולא היו נפגעים.

כתב עת"ם מוכיר, כי בחודשים האחרונים הונחו מטעני צד באיזור מבוא בית חורון, מבוא שילה וכן ליד מסילת הברזל תל־אביב–ירושלים, במבואות הדרומיים של הבירה.

מטען באשקלון

גם באשקלון התפוצץ אתמול בבוקר מטען בצומת הכניסה לעיר. לא היו נפגעים ולא נגרם נזק.

באיזור זה מתרכזים כל בוקר עשרות פועלים מהרצועה, המתחיים לקבלת עבודה שלא באמצעות שרות התעסוקה. בעבר כבר היו נסיונות פיגוע באיזור.

הישובים והמלונות באזור ים המלח – ללא רופא תורן

גור מבטיח מימון מחקר על סגולות המרפא

מאת אמיר רהנבלים, כתב „דבר"

11 הישובים המצוקים מתחום שיפוטה של המועצה האזורית תמר רשמו בתי המלון באיזור ים המלח נמצאים ללא תורנות של רופא המטולל לחת השרות מירבי לבעיות רפואיות המתעוררות במקום.

זאת גילה אתמול ראש המועצה האזורית תמר משה שמיר לשר הבריאות מרדכי גור שסייר באיזור. שמיר מציין כי רופא מגיע לים המלח פעמים אחדות בשנה כאשר מרצעת לו חרפשה משפחתית ובתמורה לכך הוא משרת את התיירים האורחים במלונות.

במהלך הסיור אמר השר גור כי למרות ריבוי הכיוסים הרפואיים בהם מרוכז באחרונה מטלתיו של ים המלח, אין עד כה כל מסמך מדעי־רפואי המאשר זאת. זאת ועוד, שום מסמכת רפואית במערב אינה מוכנה לחתום על מסמך המציין את הועלת ההתרחצות של סגולות האיזור לבריאות.

אתמול נמסר כי מספר חולי הספת (פסוריאזיס) המבקרים בים המלח נאמר בכ־5000 איש בשנה והם מתוים כ־80 אחוז מתיירות המרפא באיזור.

לאור הנתונים שנמסרו לגור הוא הודיע כי משרדו יממן מחקר רפואי־מדעי שיעסוק בתרופה הקלינית של ים המלח לגוף האדם.

בהתיחסו למחסור של רופא באיזור אמר השר גור כי יעשה מאמצים לפתיחת מרפאה מרכזית בחסות קופת חולים הכללית או מרכז רפואי אוניברסיטאי.

המועצה המקומית כפר תבור

לדב לאוטמן

בונה התעשיה בגליל ובמושבה כפר תבור

ברכות חמות עם בחירתך לנשיא התעשיינים

מיכה גולדמן
ראש המועצה

על מות השופט

צבי בר־ניב

נשיא בית הדין הארצי לעבודה
מעצבו של חוק שירות התעסוקה

אבלים

מינהלת שירות התעסוקה ועובדיו

מינהלת המוסד לביטוח לאומי
וחבר העובדים

משתתפים באבלה של משפחת בר־ניב
על מות

השופט צבי בר־ניב ז"ל

נשיא בית־הדין הארצי לעבודה
ממניחי היסוד לחקיקה הסוציאלית
ולדיני העבודה בישראל

לחברתנו גילה נאמי

אוך באבלך במות עליך

אמך ז"ל

בנק אמריקאי ישראלי בע"מ
התנהלה והעובדים

במלאת שש שנים לפטירת יקירנו

יעקב יעקבי רוזנפלד ז"ל

נעלה לקברו ונתיחד עם זכרך ביום א', כ"ז אייר 25.5.86 בשעה 16.00 בבית העלמין בנס־ציונה.

המשפחה

על מות

השופט צבי בר ניב

נשיא בית הדין הארצי לעבודה
לשעבר היועץ המשפטי של משרד העבודה
מעצב דמותה של חקיקת העבודה בישראל

אבלים חבריו במשרד העבודה:
יצחק ולאה עילם
אביגדור חנה בייתיל
חיקי גיניאר
ראובן וגיטה חלקב
חלמן וקלרה מן
יצחק ואסתר מסלר
דב וחנה טרבקי

רשת "עמל"

אבלה במות

מיי מרום ז"ל

אשת ישראל מרום (מרימינסקי) ז"ל

ממקימי רשת „עמל"
והיו"ר שלה לשעבר

ומשתתפים באבל הבנות ובני משפחותיהן